



**UNIVERSIDAD TÉCNICA DE MANABÍ  
FACULTAD DE CIENCIAS HUMANÍSTICAS Y  
SOCIALES  
ESCUELA DE TRABAJO SOCIAL**

**MODALIDAD:  
INVESTIGACIÓN – DIAGNÓSTICO –  
PROPOSITIVA**

**TESIS DE GRADO**

**PREVIA A LA OBTENCIÓN DEL TÍTULO DE  
LICENCIADA EN TRABAJO SOCIAL**

**TEMA:**

**SITUACIÓN SOCIO ECONÓMICA Y EL  
BIENESTAR INTEGRAL DE LAS FAMILIAS QUE  
FABRICAN LADRILLOS EN EL SITIO PARAISO  
DEL CANTON SANTA ANA, 2015**

**AUTORA:**

**T.S. ARELIS VILLEGAS ORTEGA**

**MG. SANDRA ROMERO CHÀVEZ**

**DIRECTORA DE TESIS**

**2015**

## **DEDICATORIA**

Dedico este trabajo de investigación en primer lugar a Dios, por darme la vida.

A mi madre que desde el cielo cuida y guía cada uno de mis pasos. A mi amado esposo Juan Manuel Mera Cedeño, pilar fundamental en mi vida quien me enseñó a sobreponerme ante las adversidades.

A mis hijos Geoconda Isabel, Juan Sebastián, Juan Manuel Mera Villegas, a quienes amo y me dan las fuerzas para seguir cada día.

A mis suegros, quienes me han demostrado mucho afecto y me han apoyado en momentos difíciles de la vida.

En especial se lo dedico a un ángel que me cuida Carmen Liova Cedeño Chancay.

**Arelis**

## **AGRADECIMIENTO**

Eterno agradecimiento a DIOS, por haberme dado la fuerza de voluntad para regresar a las aulas y culminar mi meta.

A la Universidad Técnica de Manabí, por darme la oportunidad después de 8 años de retomar mis estudios y terminar mi formación como profesional.

A las autoridades de la Facultad de Ciencias Humanísticas y Sociales, Carrera de Trabajo Social, especialmente a los docentes, por los conocimientos que impartieron y por el apoyo incondicional que he recibido en la ejecución del presente trabajo investigativo.

Y de manera especial a la Magister Sandra Romero Chávez, mi gratitud, por haber guiado de manera acertada el desarrollo de este trabajo.

**La autora**

## **CERTIFICACIÓN**

Magister Sandra Romero Chávez, certifica que el trabajo de investigación titulado: SITUACIÓN SOCIO ECONÓMICA Y EL BIENESTAR INTEGRAL DE LAS FAMILIAS QUE FABRICAN LADRILLOS EN EL SITIO PARAISO DEL CANTÓN SANTA ANA, 2015, este trabajo es original de la Trabajadora Social: Arelis Villegas Ortega, el que ha sido realizado bajo mi dirección y supervisión en todo su proceso.

**Mg. Sandra Romero Chávez**  
**DIRECTORA DE TESIS**

**UNIVERSIDAD TÉCNICA DE MANABÍ  
FACULTAD DE CIENCIAS HUMANÍSTICAS Y SOCIALES  
ESCUELA DE TRABAJO SOCIAL**

**TEMA: SITUACIÓN SOCIO ECONÓMICA Y EL BIENESTAR INTEGRAL DE LAS FAMILIAS QUE FABRICAN LADRILLOS EN EL SITIO PARAISO DEL CANTON SANTA ANA, 2015**

**TESIS DE GRADO**

Sometida a consideración del Tribunal de Revisión y Sustentación y legalizada por el Honorable Consejo Directivo como requisito previo a la obtención del Título de:

**LICENCIADA EN TRABAJO SOCIAL**

APROBADA

-----  
PROFESOR DIRECTOR DE TESIS

-----  
PROFESOR MIEMBRO TRIBUNAL

-----  
PROFESOR MIEMBRO TRIBUNAL

-----  
PROFESOR MIEMBRO TRIBUNAL

## **DECLARATORIA**

La responsabilidad de la investigación, resultados y conclusiones del presente trabajo pertenece exclusivamente a su autora.

**La autora**

## ÍNDICE DE CONTENIDO

	<b>Págs.</b>	
I.	INTRODUCCIÓN	1
II.	ANTECEDENTES Y JUSTIFICACIÓN	3
III.	PLANTEAMIENTO DEL PROBLEMA	4
IV.	OBJETIVOS	5
	GENERAL	5
	ESPECÍFICOS	6
V.	MARCO TEÓRICO	7
	CAPÍTULO I	7
	SITUACIÓN SOCIOECONÓMICA	7
	GENERALIDADES	7
	CARACTERÍSTICAS E IMPORTANCIA	8
	FACTORES SOCIALES	10
	EDUCACIÓN	11
	REMUNERACIÓN	12
	OCUPACIÓN	13
	LUGAR DE RESIDENCIA	14
	CULTURA	15
	ETNIA	16
	RELIGIÓN	18
	INFLUENCIA DE LOS FACTORES	
	ECONÓMICOS	21
	EMPLEO	21
	DESEMPLEO	22
	SUBEMPLEO	23
	DELINCUENCIA	25
	MIGRACIÓN	26
	DROGADICCIÓN	27
	ALCOHOLISMO	29
	CAPÍTULO II	31
	BIENESTAR INTEGRAL DE LAS FAMILIAS	31
	DEFINICIÓN	31
	IMPORTANCIA	32
	DIMENSIONES DEL BIENESTAR INTEGRAL	34
	BIENESTAR FÍSICO	35
	BIENESTAR MENTAL O INTELECTUAL	36

	<b>VII</b>	<b>Págs.</b>
	BIENESTAR SOCIAL	37
	BIENESTAR EMOCIONAL	37
	BIENESTAR ESPIRITUAL	38
	PRÁCTICAS DEL BIENESTAR INTEGRAL	39
	ÁREAS BÁSICAS DEL BIENESTAR INTEGRAL	39
	LA ALIMENTACIÓN Y EL BIESNESTAR INTEGRAL	40
	EL BIENESTAR INTEGRAL DE LOS ENTORNOS DE LA VIVIENDA	42
	IMPACTO DE ESTRATEGIA DE ENTORNO SALUDABLE EN LA SALUD DE LA POBLACIÓN	43
	SERVICIOS BÁSICOS PARA UN BIENESTAR INTE GRAL	44
	CAPÍTULO III	46
	INFLUENCIA DE LA SITUACIÓN SOCIOECONÓMICA EN EL BIENESTAR INTEGRAL DE LOS FABRICANTES	46
	DE LADRILLO ARTESANAL DEL CANTÓN SANTA ANA	
	RESEÑA HISTORICA DEL SITIO EL PARAISO	46
	RESULTADOS DE LA INVESTIGACIÓN	48
VI.	HIPÓTESIS	55
	GENERAL	55
	ESPECÍFICOS	55
VII.	VARIABLES Y SU OPERACIONALIZACIÓN	55
	INDEPENDIENTE	55
	DEPENDIENTE	55
	INTERVINIENTES	56
	OPERACIONALIZACIÓN DE LAS VARIABLES	57
VIII.	DISEÑO METODOLÓGICO	59
	TIPO DE DISEÑO Y ESTUDIO	59



	METODOLOGÍA	59
	MÉTODOS, TÉCNICAS E INSTRUMENTOS	59
	RECURSOS	60
	HUMANOS	60
	MATERIALES	60
	POBLACIÓN Y MUESTRA	61
		<b>PÁGS.</b>
	COMPROBACIÓN DE LOS OBJETIVOS Y VERIFICACIÓN DE LAS HIPÓTESIS	88
	COMPROBACIÓN DE LOS OBJETIVOS VERIFICACIÓN DE LAS HIPÓTESIS	88 91
<b>X</b>	CONCLUSIONES Y RECOMENDACIONES	93
	CONCLUSIONES	93
	RECOMENDACIONES	95
<b>XI</b>	PROPUESTA	97
<b>XII</b>	PRESUPUESTO	102
<b>XIII</b>	CRONOGRAMA DE ACTIVIDADES	103
<b>XIV</b>	BIBLIOGRAFÍA	104

## **ÍNDICE DE CUADROS Y GRÁFICOS ESTADÍSTICOS**

			<b>Págs.</b>
<b>IX.</b>	PRESENTACIÓN Y ANÁLISIS DE RESULTADOS		62
	ANÁLISIS E INTERPRETACIÓN		
	ENCUESTA APLICADA A LOS FABRICANTES DE LADRILLO DEL SITIO EL PARAISO DEL CANTÓN SANTA ANA		62
	CUADRO Y GRÁFICO	1	63
	ANÁLISIS E INTERPRETACIÓN	1	64

CUADRO Y GRÁFICO	2	65
ANÁLISIS E INTERPRETACIÓN	2	66
CUADRO Y GRÁFICO	3	67
ANÁLISIS E INTERPRETACIÓN	3	67
CUADRO Y GRÁFICO	4	68
ANÁLISIS E INTERPRETACIÓN	4	68
CUADRO Y GRÁFICO	5	69
ANÁLISIS E INTERPRETACIÓN	5	69
CUADRO Y GRÁFICO	6	70
ANÁLISIS E INTERPRETACIÓN	6	70
CUADRO Y GRÁFICO	7	71
ANÁLISIS E INTERPRETACIÓN	7	72
CUADRO Y GRÁFICO	8	73
ANÁLISIS E INTERPRETACIÓN	8	73
CUADRO Y GRÁFICO	9	74
ANÁLISIS E INTERPRETACIÓN	9	74
CUADRO Y GRÁFICO	10	75
ANÁLISIS E INTERPRETACIÓN	10	75
CUADRO Y GRÁFICO	11	76
ANÁLISIS E INTERPRETACIÓN	11	76
CUADRO Y GRÁFICO	12	77
ANÁLISIS E INTERPRETACIÓN	12	77
CUADRO Y GRÁFICO	13	78
ANÁLISIS E INTERPRETACIÓN	13	78
CUADRO Y GRÁFICO	14	79
ANÁLISIS E INTERPRETACIÓN	14	80
CUADRO Y GRÁFICO	15	81
ANÁLISIS E INTERPRETACIÓN	15	81
CUADRO Y GRÁFICO	16	82
ANÁLISIS E INTERPRETACIÓN	16	82

**PÁGS.**

CUADRO Y GRÁFICO	17	83
ANÁLISIS E INTERPRETACIÓN	17	83
CUADRO Y GRÁFICO	18	84
ANÁLISIS E INTERPRETACIÓN	18	85
CUADRO Y GRÁFICO	19	86
ANÁLISIS E INTERPRETACIÓN	19	87

## **RESUMEN**

En el Ecuador de nuestros tiempos hay clases, capas y sectores sociales bastantes definidos.

Unos que se ubican como clases dominantes y explotadoras, por el gran poder económico que encuentran y otras que se ubican como clases dominadas y explotadas, que sufren los efectos de la dependencia, de la injusta distribución de la riqueza.

Los fabricantes de ladrillo artesanal del sitio el paraíso del Cantón Santa Ana, pertenecen a la clase obrera, ya que las largas jornadas de trabajo bajo un sol abrazador no son compensadas con un buen salario, que les permita llevar una vida cómoda, por el contrario, el salario depende de cada trabajador y estos dependen de los factores climáticos, ya que en temporadas de invierno la fabricación es esporádica.

Las ventas bajan y el poco ladrillo que sale es vendido a un alto precio, que favorece al dueño, mientras que los trabajadores sufren porque ellos no ganan lo mismo y las lluvias no lo permiten haciendo que la crisis familiar se agudice, además hay hogares que son numerosos y es difícil suplir todas las necesidades. Por lo que desencadena situaciones tales como: educación de baja calidad, alcoholismo y embarazo precoz.

VIII

En temporada de verano hay mayor demanda y mayor producción, lo que favorece a los fabricantes de ladrillo y dinamiza la economía del

cantón ya que desde el vendedor de panes hasta los dueños de los almacenes se benefician porque es la época en que ellos pueden adquirir un bien.

El motivo que indujo a realizar este trabajo, se basó específicamente en determinar la situación socio económica y el bienestar integral de las familias que fabrican ladrillos en el sitio el Paraíso del Cantón Santa Ana, lo que permitió conocer, que los fabricantes de ladrillo no tienen un salario bien remunerado que les permita dar a sus familias un bienestar integral.

Para lograr el éxito del trabajo fue necesario utilizar la metodología de investigación – diagnóstica – propositiva, que permitió esclarecer y establecer la situación socio- económica de los fabricantes de ladrillo artesanal, empleándose los métodos: investigativo, bibliográfico, analítico y estadístico.

**Palabras claves:** Ingreso económico, Desempleo, Bienestar integral, Fabricación de ladrillos.

## **ABSTRACT**

Ecuador In our times there are classes, strata and social sectors enough defined.

Some that are located as dominant and exploiting classes, by the great economic power and others that are located as dominated and exploited classes, which are suffering the effects of dependence, of the unfair distribution of wealth.

Manufacturers of handmade bricks Site paradise Canton Santa Ana, belong to the working class, as the long working hours under a scorching sun are not compensated with a good salary, enabling them to lead a comfortable life, however The salary depends on the worker and these depend on climatic factors, since in winter seasons manufacturing is sporadic.

Sales drop and the little brick that comes out is sold at a higher price, which encourages the owner, while workers suffer because they do not earn the same and the rains do not permit making family crisis deepens, there are also homes which they are numerous and difficult to meet all the needs. Triggering situations such as poor education, alcoholism and early pregnancy.

IX

In summer there is greater demand and higher production, which favors the manufacturers of brick and boosts the economy of the canton

since from the seller of breads to the owners of the stores benefit because it is the time in which they can acquire well.

The reason that led to this work, specifically based on determining the socio-economic situation and the well-being of families making bricks on the site Paradise Canton Santa Ana, allowing know, brick manufacturers have well paid a salary that allows them to give their families a comprehensive welfare.

To achieve the success of the work was necessary to use research methodology - diagnostic - proactive, allowing clarify and establish the socio-economic situation of the manufacturers of handmade bricks, using the methods: research, bibliographic, analytical and statistical.

**Keywords:** Economic Income, Unemployment, comprehensive Welfare, Making bricks.

## **I. INTRODUCCIÓN**

La situación del Ecuador está marcada por diversos factores económicos, políticos y sociales que lo han llevado a que se sumerja en una crisis que es ya una realidad que afecta a la población ecuatoriana, sobre todo en los sectores más vulnerables, en donde se acrecientan con mayor celeridad y la situación socio económica de las familias se ve desmejorada, lo que no permite alcanzar los niveles de vida que aspira todo ser humano y que son indispensable para optar por un bienestar integral, atendiendo todas sus necesidades, bienestar físico (todo lo referente a la salud del cuerpo), bienestar emocional (la adaptación del mundo interior al mundo exterior), y bienestar energético (relativo a la fortaleza y vitalidad), bienestar espiritual (búsqueda de trascendencia y paz).

Sin embargo, como el verdadero progreso camina de la mano del trabajo, del incentivo a la inversión, de creer en la gente y apoyar sus ideas, de renovarse como personas y sociedad y de arrimar el hombro en la reconstrucción de lo mejor para las familias a las que se pertenece, se hace necesario seguir en la lucha por el cambio.

Mejorar la calidad de vida con el contexto familiar, siendo un elemento esencial para el desarrollo de las mismas, porque se constituye en la riqueza de las condiciones y objetivos presentes en los



proyectos de vida de cada unidad familiar con las relaciones que progresivamente van consiguiendo.

Tomado como referencia lo mencionado, el presente trabajo de investigación permitió realizar un estudio sobre la situación socio económica y el bienestar integral de los fabricantes de ladrillo artesanal del Sitio el Paraíso del Cantón Santa Ana, permitiendo investigar las variables del tema: Situación socio – económica y el bienestar integral de las familias fabricantes de ladrillos, empleando la metodología investigación – diagnóstica – propositiva, la misma que estará apoyada con los siguientes métodos: investigativo, bibliográfico, estadístico y analítico, y las técnicas: entrevista, observación y encuesta, la aplicación de la metodología, permitió comprobar los objetivos y las hipótesis planteadas.

El trabajo investigativo se dividió en dos partes: teórico e investigativo; el teórico se estructuró en tres capítulos; el primero se refirió a la situación socio-económica; el segundo capítulo mencionó el bienestar integral de las familias, en el tercer capítulo, se realizó un análisis de la influencia de la situación – económica en el bienestar integral de los fabricantes de ladrillo del sitio del el Paraíso Cantón Santa Ana.

La parte investigativa se circunscribe a los resultados de la aplicación de las encuestas a los involucrados en este proyecto, los cuales se representó con cuadros y gráficos estadísticos, haciendo un análisis e interpretación de los mismos.

## **II. ANTECEDENTES Y JUSTIFICACIÓN**

En el cantón de Santa Ana provincia de Manabí en los estudios previos a la investigación a ejecutarse no se ha encontrado ningún tipo de artículos en relación a lo que se desea determinar sobre la Situación Socio Económica y el Bienestar Integral de las Familias que se dedican a la fabricación de ladrillo. Estas familias, presentan condiciones adversas que limitan un bienestar integral de las familias en todas sus dimensiones y en relación con la calidad de su ambiente vital, porque además de relacionarse con la salud, tiene que ver con el medio económico y social, adecuados para el desarrollo de la vida de quienes habitan el sector; razón por la que se hace necesario la ejecución del presente.

El Ecuador sometió su economía a un proceso de modernización y estabilización mediante importantes reformas en la estructura monetaria, administrativa y legal, en disposición de restablecer los equilibrios macroeconómicos, de fortalecer los sectores productivos y de preparar su inserción eficiente en el mercado mundial comercial y de

capitales. En ese sentido, la búsqueda de un bienestar integral de las familias que buscan mejorar la calidad de vida de sus integrantes, desde su cuerpo físico con avances muy tangibles hasta el desarrollo interior con logros que solo la misma persona podrá reconocer y asumir su trascendencia.

Se pregona en la Constitución Ecuatoriana que es necesario proporcionar a cada ser humano un nivel de calidad de vida acorde con la dignidad de las personas y compatible con la supervivencia de la tierra; sin duda que en esta búsqueda se logre un bienestar integral familiar, la máxima prioridad la tiene la satisfacción de las necesidades mínimas para la supervivencia de la población, por ello es que las condiciones sociales y económicas de las familias es muy importante para alcanzarla, resultando que para esta exista cierta cantidad mínima de ingresos como en servicios vitales para la vida y la supervivencia.

### **III. PLANTEAMIENTO DEL PROBLEMA**

El escenario socio- económico que vive el Ecuador, ha generado que las familias del sector El Paraíso del Cantón Santa Ana, vean alterados sus hogares por serias dificultades en la distribución socio – económica del contexto familiar, el que implica la familia, sociedad, la economía, el sistema educativo, el trabajo entre otros, desmejorando o afectando el bienestar integral de todos sus integrantes.

Considerando que la familia es el ámbito donde se origina y transcurre la vida humana, tiene una incidencia decisiva en la configuración socio – económica del núcleo familiar fundamentalmente en la de los hijos, siendo un componente constitutivo esencial para lograr el bienestar integral sin importar cuán bien se encuentren ahora, tener la certeza de que se puede estar mejor, que puede gozar de una mejor salud y de una mayor conciencia que le permita vivir plenamente y de esta manera atraer las experiencias que verdaderamente merecen vivenciar.

El presente trabajo se realizó en el Sitio El Paraíso del Cantón Santa Ana, sector donde se encuentran ubicadas 100 familias, cuyos jefes de hogar trabajan en la elaboración de ladrillo artesanal. Por tanto se planteó la siguiente interrogante **¿De qué manera la situación socio – económica incide en el bienestar integral de las familias de los fabricantes de ladrillo del sitio El Paraíso del Cantón Santa Ana?**

#### **IV. OBJETIVOS**

##### **General**

- ❖ Determinar la situación socio – económica de los fabricantes de ladrillo del sitio El Paraíso del Cantón Santa Ana y el bienestar integral de las familias.

##### **Específicos**

- ❖ Identificar la situación socio-económica de los fabricantes de ladrillo.
  
- ❖ Establecer los factores sociales que favorecen el bienestar integral de las familias del sitio El Paraíso.
  
- ❖ Diseñar una propuesta.

## **V. MARCO TEÓRICO**

### **CAPÍTULO I**

#### **SITUACIÓN SOCIO-ECONÓMICA**

##### **Generalidades**

Los problemas económicos del Ecuador van desde la década de los 80, en la cual el país vivió la peor crisis económica de su historia, con un Estado en bancarrota y con élites económicas que no eran sensibles a la realidad y solo pensaban en su conveniencia, lucrándose de todos los recursos y con grandes cuentas bancarias en el exterior. (Lara. 2003).

Los signos más visibles de la crisis se ven en los grandes asentamientos o invasiones a las afueras de las grandes ciudades, que luego se convierten en grandes cinturones de miseria, donde las únicas fuentes de empleo son: el trabajo infantil, la mendicidad, las drogas, la prostitución y la delincuencia, las mismas que son ejercidas con mucha naturalidad y como último recurso para conseguir el sustento diario y poder sobrevivir ya que cualquiera que sea la actividad que se realice, se la hace con el fin de tener un bienestar.

En los últimos diez años el Ecuador ha estado sujeto a grandes cambios tales como la dolarización, el crecimiento económico, se ha hecho énfasis en la matriz productiva, en los valores y equidad de género, dando más apertura laboral a las mujeres y discapacitados, creando más fuentes de empleo con los proyectos que ejecuta el gobierno, pero lamentablemente estos empleos y buenos sueldos no han llegado a favorecer a ninguno de los fabricantes de ladrillo del sitio el paraíso del Cantón Santa Ana, personas que hasta la fecha son olvidadas hasta por su propio Gobierno local.

### **Características e importancia**

La sociedad desde un punto de vista más amplio y real, se la considera como el conjunto de individuos entre los cuales existen relaciones organizadas, la sociedad tiene características y normas establecidas, las mismas que sirven como pautas para que los individuos puedan actuar, refiriéndonos a aquellas conductas que son comunes en la sociedad, o un grupo social dado y que por lo menos se encuentran establecidas. También se la presenta en perspectiva que es la de estatus y rol. (Lara, 2003).

La comunidad el Paraíso está constituido por personas que se preocupan por los demás y que están prestos para apoyarse entre ellos en momentos difíciles, todos se llevan bien, viven en armonía en un

ambiente de camaradería, y todos luchan por un mismo fin como es el de darles a sus familiares un bienestar integral.

El país importa de todo, en forma indiscriminada, desde lo necesario e indispensable hasta lo superfluo o suntuario. Esto incide en su disponibilidad de divisas y guarda relación directa con el consumo de los estratos sociales de alto ingreso.

El deterioro de los términos de intercambio internacional manifiesta con mayor nitidez la dependencia en el orden comercial. La secular tendencia hacia la baja de los precios de los productos exportables y la tendencia contraria en los precios de los bienes de importación expresan continuamente una situación de perjuicio masivo y creciente para el país, pues ya es hora de cambiar esto pero no lo es tan fácil porque depende de nuestros gobernantes ya que ellos tienen ese poder pero al parecer hacen poco o nada.

Es de mucha importancia mencionar que en el Ecuador el problema económico vienen desde la década de los 80, el crecimiento del país ha sido limitado, sus manifestaciones principales son: desequilibrio en la balanza de los pagos, déficit fiscal, desorden monetario, falta de recursos crediticios por una deuda externa creciente y graves efectos sociales en las condiciones de la vida de la población. (Lara. 2003).



Todo esto ha conllevado a que los grupos más vulnerables como son los pobres, sean los más perjudicados ya que por falta de recursos ellos no están a la altura y la preparación de muchos profesionales, lo que dificulta que ellos puedan conseguir un mejor empleo y por ende puedan darles a sus familias un mejor bienestar integral, quedándoles como último recurso la elaboración de ladrillos, que solo les alcanza para suplir una parte de sus gastos, ya que este trabajo no es bien remunerado y poco es lo que se puede hacer para cambiarlo, debido a la gran carga familiar que muchos tienen.

### **Factores sociales:**

Son aquellas cosas que afectan a los seres humanos en su conjunto, entre ellos podemos mencionar, la pobreza, el consumismo, la educación, el desempleo, subempleo, alcoholismo, salud, embarazo precoz entre otros, teniendo el objetivo de establecer los valores que atiende a una población caracterizada por un nivel socio económico medio alto. (Campus.ort.educ.ar).

Sin embargo la mayoría de las enfermedades por las que padecen los seres humanos son obtenidas ya sean de orden congénitas o por falta de una buena atención en la etapa de gestación, lo que implica que toda mujer debe estar bien alimentada, con controles médicos que le permitan asegurar el debido crecimiento de su hijo en el vientre materno, pero en la mayoría de los hogares, refiriéndome

específicamente, el sitio el paraíso del cantón santa Ana, se tiene un control médico a las embarazadas llevado por el Centro Médico local, pero la alimentación de las madres también influye en el crecimiento adecuado de los hijos y con un salario mal remunerado no es posible que esto suceda, lo que conlleva a que los niños nazcan con un peso por debajo de lo normal y con deficiencias nutricionales.

## **Educación**

Cumple un papel fundamental en la vida de las personas ya que de ella depende su trabajo y su posición dentro de una sociedad exigente, en los antiguos gobiernos, no se le daba la debida atención, antes por el contrario se lo consideraba como un gasto social, y los recursos asignados eran pocos lo que dificultaba que no se diera una educación de calidad, con la revolución ciudadana el Ecuador se transformó, y es una de las más grandes prioridades que actualmente tiene el país, brindar una educación de calidad, con profesionales realmente capacitados y con instalaciones modernas y tecnología de punta que permita que los estudiantes visualicen y aprendan con mayor facilidad, lo que se busca son profesionales ecuatorianos capacitados para laborar dentro y fuera del país.

Actualmente se está capacitando a los mejores egresados de diferentes Universidades y en diferentes especialidades, fuera del país,

para impulsar la matriz productiva y obtener mejores resultados a nivel mundial, y de esta forma se van cumpliendo los objetivos del milenio.

La educación que tienen los habitantes de sitio el Paraíso es deficiente debido a que la mayoría ha recibido una educación limitada por falta de recursos económicos, despreocupación de los padres, desconocimientos de las leyes educativas, impidiéndoles de esta manera obtener mejores oportunidades que les permitan tener un bienestar integral y económico para sus familias.

Es por esta razón que los moradores de este sitio han decidido enviar a sus hijos a la escuela 17 de Abril que se encuentra dentro del sector con el fin que reciban una educación y formación de calidad, que les permita desarrollarse moral e intelectualmente y ser personas de provecho con un futuro mejor, que les permita ayudar a sus progenitores a mejorarles la calidad de vida.

## **Remuneración**

Está estipulado en la Constitución del Ecuador, que se debe dar un salario justo por el trabajo realizado, sin distinción de ninguna raza, en particular debe asegurarse a las mujeres y discapacitados, condiciones de trabajo no inferiores a las de los hombres, con igual salario y oportunidades para todos de ser promovidos, dentro de su trabajo, a una categoría superior.

El termino remuneración se utiliza para hacer referencia a todo aquello que una persona recibe como pago por un trabajo o actividad realizada y debido a las complejidades de las sociedades, se encuentra establecido en la mayoría de los casos, que tipo de remuneración corresponde a cada trabajo, dependiendo de la cantidad de horas que necesiten de la capacitación o profesionalización del mismo. Tomado de:<http://www.definicionabc.com/social/remuneracion.php#ixzz3Yv2qhwbG>

No favoreciendo a los habitantes del Sitio el Paraíso porque no poseen una buena remuneración debida a que el salario que devenga se basa a la cantidad de ladrillos fabricados dependiendo de la demanda que se tengan de ellos y de los factores climáticos.

## **Ocupación**

Se le puede ver desde diferentes ángulos, ya sea por ocupar una residencia, o por un trabajo que desempeña una persona en particular, todo va relacionado la ocupación de un individuo depende estrictamente del grado de preparación que se ha tenido desde su infancia hasta su edad productiva.

El lugar de residencia de una persona depende estrictamente del salario que tenga, ya que este influye en los estratos sociales, y si no se tienen una buena ocupación es difícil mantenerse a la altura de otras familias, de tal manera que la ocupación de cada persona es la que da

una mejor alternativa de vida. Marcando la diferencia dentro de una sociedad y hace que un país crezca y sea bien visto a nivel mundial.

La ocupación de una persona hace referencia a lo que ella se dedica; a su trabajo, empleo, actividad o profesión, lo que le demanda cierto tiempo, y por ello se habla de ocupación de tiempo parcial o completo, lo que le resta tiempo para otras ocupaciones. La cantidad de gente ocupada en algún trabajo remunerada es medida a través de índices o tasas de ocupación. Tomado de: <http://deconceptos.com/cienciassociales/ocupacion#ixzz3XiiFU4Ar>

La ocupación de los moradores del Sitio el Paraíso, viene de muchas generaciones a tras, ya que para ellos elaborar ladrillos ha sido su fuente de trabajo y la forma como han sacado adelante sus hogares, en la actualidad lo siguen haciendo y enseñando a sus familiares a ganarse la vida de una manera digna.

## **Lugar de residencia**

La residencia es la casa o lugar donde uno habita, pudiendo alojar colectivamente a personas de igual condición, y estas pueden ser: residencia de estudiantes, residencia de ancianos, residencia de inmigrantes, etcétera. La residencia es una condición efectiva, se requiere la habitación de hecho, por lo cual puede ser definitiva o solo

temporaria. Tomado de: <http://deconceptos.com/ciencias-sociales/residencia#ixzz3XigGaxz4>.

Desde la fundación del Sitio el Paraíso hasta la fecha ha estado poblado por familias de fabricantes de ladrillos ya que estos han heredado no solo las tierras sino también el arte de fabricarlos y esto ha ido de generación en generación, mejorando la calidad del producto y abriendo mercado en otras provincias, lo que favorece a los trabajadores ya que si hay demanda del producto hay trabajo.

## **Cultura**

Es todo aquello que incluye el conocimiento, el arte, las creencias, la ley, los hábitos y habilidades adquiridas por el hombre no solo en la familia sino también al ser parte de una sociedad, que está en continuo cambio y aprendizaje.

La principal característica de la palabra cultura, es la capacidad que tienen los individuos para responder al medio, con cambios de hábitos, la cultura es también un mecanismo acumulativo por que las modificaciones traídas por una generación, pasan a la siguiente, donde se transforman, se pierden y se incorporan a otros aspectos que buscan mejorar la vivencia de nuevas generaciones.

Cada país tiene su propia cultura, que está influenciada por varios factores, entre ellos la música, la danza, la forma de vestir, la tradición, el arte, la religión, la cultura puede ir más allá de las fronteras pudiendo haber una misma cultura en diferentes países y diferentes culturas en un mismo país. Tomado de: (<http://www.significado.com/cultura>).

Los habitantes del Sitio el Paraíso son nativos del Cantón Santa Ana, y pertenecen a la cultura Montubia, este sector fue fundado en el año de 1900 por las familias Fernández y Chiriboga dejando en esta comunidad tradiciones y costumbres para su futura descendencia la misma que en la actualidad, están siendo rescatadas por la municipalidad, con la ejecución de eventos y concursos de amorfinos y chigualos entre otros.

## **Etnia**

El Ecuador es una nación multiétnica y puericultura, su población sobrepasa los 14 millones de habitantes, de ella más de 5 millones viven en la cordillera de los Andes sierra, en la costa del pacífico la cifra se acerca a los 6 millones y medio. En la zona amazónica hay más de 600 mil habitantes, y en la isla galápagos cerca de 17 mil, en sus tres regiones continentales conviven 14 nacionalidades con tradiciones diversas.

El termino etnia proviene de un vocablo griego que significa pueblo o nación. Se trata de una comunidad humana que comparte una afinidad cultural que permite que sus integrantes puedan sentirse identificados entre sí y que va más allá de la historia compartida, los miembros mantienen en el presente prácticas culturales y comportamientos sociales similares.

La etnicidad una cualidad primordial que existe de forma natural, desde siempre, una de las cualidades dadas de la existencia humana." es de una postura más situacional se señala que la pertenencia a un grupo étnicos es una cuestión de actitudes, percepciones y sentimientos en que se encuentre el sujeto a medida que va cambiando la situación del individuo también cambia la identificación del grupo, o, por lo menos, la importancia de las identidades y discursos a las que se adhiere el individuo atributos se define al grupo étnico como un tipo de colectividad cultural.

Hay diversas características que pueden servir para distinguir unos grupos étnicos de otros, pero las más habituales son la lengua, la historia o la ascendencia real, la religión y las formas de vestirse y adornarse a etnicidad se refiere a los valores y prácticas culturales que distinguen a los grupos o comunidad. Tomado de:  
<http://definicion.de/etnia/#ixzz3XijCH52x>



Los Santanences, conocidos además como manabas, pertenecen a la cultura Montubia, distinguidos también por ser personas trabajadoras, cordiales, alegres, de corazón bondadoso, son católicos asisten a las procesiones de semana Santa, fiestas patronales, aún conservan tradiciones y otras ya olvidadas son promovidas por la Municipalidad, con el fin de que perduren en nuestra sociedad por generaciones.

## **Religión**

El concepto de religión tiene su origen en el término latino *religió*n y se refiere al credo y a los conocimientos dogmáticos sobre una entidad divina. La religión implica un vínculo entre el hombre y Dios o los dioses; de acuerdo a sus creencias, la persona regirá su comportamiento según una cierta moral e incurrirá en determinados ritos (como el rezo, las procesiones, etc.) Tomado de <http://definicion.de/religion/#ixzz3Xinu6Z5i>

La población del sector el Paraíso, como todos los santanences son católicos que asisten a las procesiones de semana Santa, fiestas patronales de la Virgen de Santa Ana y con toda su fe celebran el mes de mayo a la Virgen María, con el sagrado rosario celebrado en todos los hogares católicos hay que indicar que existe una minoría que son Testigos de Jehová.

## **Embarazo precoz**

El embarazo precoz es el que sucede antes (usualmente entre los 11 y 17 años) de la edad preferible de embarazo, cuando las mujeres son tan sólo niñas o adolescentes (desarrolladas sexualmente), implicando con ello, posibles trastornos psicológicos, problemas para el bebé y durante el parto, y el cuidado muchas veces irresponsable por parte de los padres al nuevo hijo.

Según diversos estudios, el embarazo precoz es cada vez más frecuente. Se trata de un problema de prioridad para la salud pública por el alto riesgo de mortalidad que suele presentar. Los bebés de madres adolescentes, por lo general, presentan bajo peso al nacer y suelen ser prematuros.

El embarazo precoz está vinculado a una cierta situación social, que combina la falta de educación en materia de reproducción y comportamientos sexuales, la falta de conciencia propia de la edad y otros factores, como puede ser la pobreza (que obliga a vivir en situaciones de hacinamiento, por ejemplo). En muchas ocasiones, incluso, el embarazo precoz está vinculado a violaciones.

Es común que el embarazo precoz sea condenado a nivel social y familiar. La adolescente embarazada es vista como culpable de una situación por lo que suele ser discriminada y no cuenta con el apoyo

que necesita. Por eso, los especialistas insisten en que la madre precoz debe contar con la asistencia de la familia y ser acompañada en las visitas a los médicos y en los cuidados.

De todas formas, los médicos resaltan que es necesario trabajar en la prevención de los embarazos precoces, con campañas de concienciación, educación sexual y el reparto gratuito de métodos anticonceptivos. Tomado de: <http://sobreconceptos.com/embarazo-precoz#ixzz3Xiq4gYld>.

En la actualidad, a pesar de que el Ministerio de Salud Pública (MSP), ha hecho campañas de prevención en contra de embarazos en adolescentes en el Cantón Santa Ana, específicamente en el Sitio el Paraíso, se tiene un 6% de jóvenes que están en estado de gestación y han sido abandonadas por los jóvenes padres, convirtiéndose en una carga más para los progenitores y haciendo más aguda la crisis económica.

## **Influencia de los factores económicos**

### **Empleo**

Se denomina empleo a la generación de valor a partir de la actividad generada por una persona. El empleado contribuye con su trabajo y conocimientos a favor del empleador a cambio de una compensación económica. Dado que en ocasiones existen diversos conflictos entre estas dos partes, a lo largo de la historia se ha ido generando organizaciones que intentan velar por los intereses del empleado. Un claro ejemplo de esta circunstancia lo puede ofrecer el caso de los sindicatos o gremios.

En la actualidad, puede observarse un continuo reemplazo de la mano de obra por maquinaria principalmente en la producción de manufacturas. Es por eso que el mapa del empleo está rediseñándose continuamente, siendo el sector de servicios el que ahora agrupa un mayor número de empleados. Dado el continuo desarrollo que experimenta la tecnología, es de esperar que esta tendencia no se revierta en el futuro. Tomado de:<http://definicion.mx/empleo/>

En el Cantón Santa Ana, las fuentes de empleos están limitadas a laborar en el Municipio, seguido por los Docentes, los que tienen sus propios negocios ya sean de compra y venta de bienes y servicios, o de comercialización de productos agropecuarios, lo que reduce la posibilidad de trabajar y potencializa el desempleo, no dejando más opción que la de fabricar ladrillos, esto se debe básicamente al grado de educación que poseen los habitantes del sitio el paraíso.

## **Desempleo**

Hace referencia a la situación del trabajador que carece de empleo y, por lo tanto, de salario. Por extensión es la parte de la población que estando en edad, condiciones y disposición de trabajar - población activa- carece de un puesto de trabajo. Para referirse al número de parados de la población se utiliza la tasa de desempleo por país u otro territorio. La situación contraria al desempleo es el pleno empleo.

Además de la población activa, en la que se incluye tanto a los que están trabajando como al conjunto de los parados o desempleados de un país, las sociedades cuentan con una población inactiva compuesta por aquellos miembros de la población que no están en disposición de trabajar, sea por estudios, edad -niños y población anciana o jubilada-, enfermedad o cualquier otra causa legalmente establecida.

Por eso, es permisible decir que el origen del problema actual del desempleo se remonta a mediados de los años sesenta”, menciona la Organización de Cooperación y Desarrollo Económicos. El mercado laboral sufrió otro descalabro como consecuencia de la crisis petrolera de los años setenta, y la ola de informatización con su secuela de despidos.

El desempleo ha comenzado a propagarse inmisericordemente incluso entre el personal administrativo, que en el pasado se consideraba seguro. que el desempleo estacional y el desempleo ficticio, además no depende del tiempo sino de la capacidad de absorción de fuerza de trabajo que tiene el capital constante, cuya acumulación promueve un aumento de la productividad de la fuerza de trabajo. Tomado de: <http://www.significados.com/desempleo/>

El desempleo es uno de los factores que está ligado al grado de educación que han tenido estas personas, lo que hace que los moradores del Sitio el Paraíso se vean obligados a buscar este trabajo como su única alternativa de ingreso, así sea poco lo que se gana se lo hace con el fin de poder cubrir en parte sus necesidades básicas dejando de lado otras y sobrevivir en una sociedad económicamente acelerada, y exigente, de la que en muchas ocasiones son rechazados por su forma de expresarse y vestirse.

## **Subempleo**

Es un estado de cosas que se plantea en diversos mercados laborales del mundo específicamente cuando el contexto está atravesando una situación crítica que conlleva a la precarización de los trabajos. Las situaciones económicas graves que se producen en los países pueden ser una consecuencia del subempleo ejemplo determinado trabajador puede estar súper calificado para desarrollarse

en un puesto específico, pero debe conformarse con uno de menor categoría, que objetivamente propone una remuneración más baja, pero necesitas el trabajo es decir es el empleo o nada. Cabe destacarse que este contexto no solamente provoca que un profesional ocupe un cargo que no le corresponde sino que también afectara a otro trabajador, que aplico para ese cargo que requiere menos calificación, pero claro está ocupado por el empleado de mayor conocimiento.

Ahora bien también es importante que mencionemos que la mayor parte de las veces esta situación es ocasionada por una situación económicamente crítica, también puede darse en aquellos países en los que existe una diferente planificación en el campo de trabajo, hay muchos casos en los que el mismo mercado laboral el que desecha emplear a un profesional con suma capacidad por escoger a otro por que aporta más beneficios. Tomado de: <http://definicion.de/subempleo/>.

Son pocos los moradores del sitio el paraíso, que han terminado la secundaria y tienen un grado de educación que les permite conseguir otra clase de trabajo, pero por escasas de fuentes de empleo y por no querer alejarse de sus familias solo tienen que optar por la elaboración de ladrillos, pese a que los sueldos son en base al esfuerzo del trabajador y que es bueno solo por temporadas, estas personas como sea se acomodan con lo poco que ganan, y se ha convertido en conformistas.

## **Delincuencia**

Es un concepto que se usa cotidianamente para referirnos a distintas situaciones. Cuando se habla de delincuencia estamos haciendo referencia al hecho de cometer uno o varios delitos, es una acción que ejercen personas al violar las leyes y por las cuales, en caso de ser condenadas por tales hechos, se deben cumplir un castigo impuesto por un juez. Por lo tanto, el término “delincuentes” trata de un grupo de individuos que van en contra de las reglas sociales. Tomado de <http://concepto.de/delincuencia/>

A pesar de que la situación económica de los moradores del Sitio el Paraíso no es la mejor y en su mayoría no tienen grandes estudios han procurado que sus hijos vallan por un buen camino, enseñándoles buenas costumbres, creencias y valores que les permitan ser personas honestas y honradas, sin vicios con muchos deseos de seguir adelante en la vida luchando cada día por estar mejor, por darles a sus hijos lo que tal vez ellos no pudieron tener, por eso aunque la jornada de trabajo sea extenuante ellos lo hacen para suplir así sea en parte sus necesidades.

## **Migración**

En cuanto a las migraciones se presentan dos realidades diferenciadas. Por un lado, la emigración se lleva a cabo cuando un



sujeto deja el propio país para instalarse y fijar residencia en otro. Por otra parte, la inmigración es el ingreso a una nación extranjera por parte de sujetos que provienen de otro lugar.

Algunos términos que derivan de este concepto son: emigrante (cada individuo que deja su país para ir a residir en el extranjero), inmigrante (aquel que entra legalmente en un país con el fin de radicarse), inmigrado (extranjero que posee los derechos de residencia definitiva en un país extranjero donde vive), no migrante (extranjero que llega legalmente a un país con el fin de quedarse por un tiempo corto, como turista, estudiante, etc.), movimiento migratorio (tránsito de entrada o de salida de extranjeros en un país), repatriado (individuo que vuelve a su país luego de haber residido por más de dos años en el extranjero).

En la actualidad la globalización y la migración están íntimamente relacionadas, la coexistencia de ambas en las diferentes sociedades ha permitido el desarrollo y la modernización, brindando no sólo ventajas en los aspectos culturales (generando mayor diversidad), sino también en aspectos económicos (mano de obra barata y especializada, entre otras). Tomado de: <http://definicion.de/migracion/>

Anterior mente muchos ecuatorianos migraban a otros países en busca de una mejor calidad de vida, en estos momentos, muchos

migrantes se han acogido al programa de retorno, porque ven que las condiciones de vida en el país han cambiado, y es mejor estar cerca de sus seres queridos.

Este no es el caso de los ladrilleros del Paraíso, ya que ellos prefieren estar en condiciones de escasas, pero no ven a sus familiares lejos de ellos y esto se da porque sus ancestros les enseñaron que las familias deben estar unidas en las buenas y en las malas, aunque esto implique que no puedan tener un mejor bienestar integral para sus familias.

## **Drogadicción**

Es una enfermedad crónica que consiste en el consumo indebido de drogas, lo que implica atentar contra la salud, y que producen excitación, pudiendo producir alucinaciones, como es el caso de la cocaína o el crack, o depresión, como el opio, la morfina o el alcohol, con imposibilidad de abstenerse de ello sin padecer consecuencias desagradables psico-físicas conocidas como síndrome de abstinencia.

Las drogas pueden ser duras o blandas, aunque esta ya no es utilizada por su falta de precisión. Entre las primeras, que provocan una alteración psíquica y física del adicto, podemos mencionar, el opio, las anfetaminas, los barbitúricos, la cocaína y el alcohol. Entre las llamadas blandas, con riesgos algo menores, se ubican la marihuana, el tabaco.

Esta clasificación no coincide con las drogas legales e ilegales, ya que observemos que el alcohol es una droga dura pero no ilegal.

Todos consumimos drogas, lo que no significa que seamos drogadictos. Lo hacemos, sin caer en esta enfermedad, cuando el médico nos prescribe un medicamento o tomamos un vasito de vino. Pero si lo hacemos de modo habitual y sin que el médico nos haya recomendado los remedios, o tomamos alcohol en cantidad y siempre, adquiriendo dependencia, ya podemos hablar de un problema o enfermedad. Las drogas pueden ingresar al organismo por inhalación, inyectándolas o ingiriéndolas.

Son causas de caer en esta enfermedad, la crisis de la adolescencia sin la contención familiar suficiente; pérdidas familiares, baja autoestima, maltrato Familiar necesidad de aceptación por parte del grupo al que se desea pertenecer; necesidad de tener nuevas experiencias, debido a que nada le conforma; falta de información sobre los riesgos, etc. Tomado de <http://deconceptos.com/ciencias-naturales/drogadicción>.

En la actualidad en el Cantón Santa Ana no se conoce estadísticamente que existe este problema, pero se sabe que hay un alto índice de jóvenes y adultos que consumen, al realizar la investigación se pudo notar que en el Sitio el Paraíso no existe este problema, por el contrario son personas que se dedican a hacer deporte y viven una vida sana, los moradores argumentan que en muchas ocasiones tienen que

llamar a la policía en horas de la noche, porque personas de otros sectores vienen a fumar y a robar lo que ocasiona malestar y miedo entre los moradores.

## **Alcoholismo**

A partir de que el Alcoholismo fue declarado por la OMS como "Una enfermedad incurable, progresiva y mortal por consecuencia" 'a mediados del siglo pasado, ha quedado completamente claro que, como tal, puede manifestarse en cualquier persona, sin importar edad, sexo, religión o posición socioeconómica; que finalmente habrá de llevar a la muerte a quien la padece.

Lo que comienza a veces como un juego entre amigos o como medio de aliviar un pesar se transforma paulatinamente en un problema de salud, puede ocasionar graves enfermedades hepáticas como la cirrosis. Tomado de: [conceptos.com/ciencias-naturales/alcoholismo](http://conceptos.com/ciencias-naturales/alcoholismo)

Existe un bajo índice de personas que tienen problema de alcoholismo en el Sitio el Paraíso, y que aun sabiendo de que no ganan mucho dinero con su trabajo, toman sin importarles sus hogares haciendo que estos padezcan en la alimentación, salud y vivienda, viven en casas cedidas que no tienen las condiciones adecuadas para ser habitadas, haciéndolos vulnerables a las enfermedades estacionarias, que vienen con las lluvias como son la proliferación de sancudos y

enfermedades intestinales, lo que obliga a las esposas a buscar apoyo con los familiares.

## **CAPÍTULO II**

### **BIENESTAR INTEGRAL DE LAS FAMILIAS**

#### **Definición**

El ser humano, por naturaleza, busca en todo momento el bienestar integral, sin embargo, cuando no se atienden todas las dimensiones que los integran como persona, se producen desequilibrios, desorientación, insatisfacción y en ocasiones se da el estrés, ansiedad y depresión. Estos efectos se dan en aquellas personas que no atienden la dimensión interior de su vida espiritual.

La dimensión interior debe atender el desarrollo espiritual, mental, intelectual, sentimental y anímico, ya que son todos estos elementos los que permiten vivir en cierto equilibrio a partir de nuestros pensamientos, sentimientos y sensaciones en cada momento.

Generalmente se ha recibido tal cantidad de críticas, que no permiten atreverse a asomarse a nuestro interior, pues seguramente encontrarán heridas que aún duelen y que han generado una autoimagen que pone en desventaja al ser humano, y lo va sumiendo cada vez más en un proceso depresivo más profundo. (Salas, 2011).

Las relaciones entre los trabajadores y los dueños de las ladrilleras, es excelente al igual que con el resto de la comunidad, lo que ha permitido tener un mejor rendimiento de su trabajo deben estar en armonía con su mente y con su cuerpo, se tratan de manera efusiva en un ambiente de camaradería, se integran con facilidad e interactúan con las demás personas del sector, además de su trabajo en sus ratos de ocio les encanta hacer deporte al aire libre, con excepción de unos pocos que

son mas cohibidos porque son un poco tímidos, pero esto no les impide llevarse bien con todos los que les rodean.

## **Importancia**

Todos queremos alcanzar el bienestar físico, teniendo como principal fuente de bienestar la prevención. Por lo tanto la actividad física es muy importante para mantener la salud en todo nuestro organismo. Pero cualquier actividad que realice no estará completa si la alimentación no es la adecuada, se debe entender que la alimentación en muchas ocasiones es más importante que la actividad realizada.

Lo más importante es el bienestar, donde la actividad física cuidado interno y externo de la salud y sobre todo la alimentación, de forma que se tenga los nutrientes necesarios, interesados en el bienestar general le ofrece una alternativa para mejorar la salud y nutrición. Las personas que se cuidan de manera integral ven que el bienestar y la ayuda social son posibles.

El bienestar integral, es la decisión personal de adoptar un estilo de vida que cuide cada aspecto en el que se desarrolla. La alimentación, el descanso, el trabajo y todas las decisiones que se involucran en la vida cotidiana. es un cambio de mentalidad hacia la responsabilidad social y ambiental, teniendo en cuenta el potencial existente en cada persona para colaborar en contrarrestar los daños causados actualmente.

Es un cambio en las formas de consumo, haciendo uso de este derecho de manera responsable y consciente, considerando los materiales que se integran el producto y los beneficios que trae su compra. Correctamente es el bienestar de las tres aéreas esenciales del ser humano cuerpo, mente y alma, integrados y en equilibrio con la naturaleza” (Elizondo 2008).

Todos los seres humanos tenemos la capacidad de adaptarnos a un estilo de vida, como es el caso de las familias del Paraíso, ellos aprendieron a sobre vivir con el sueldo que ganan y dentro de lo que cabe ellos cumplen con darles a sus familias la alimentación, así no sea la adecuada, vestirlos y darles a su manera una vida digna. También se debe tener en cuenta que hay excepciones, padres que no se preocupan en lo más mínimo, dejando a sus hijos a la deriva.

## **Bienestar integral de las personas**

Gran parte de los trastornos degenerativos tanto físicos como mentales achacados generalmente a la vejez, no son consecuencia directa de la edad, sino, el producto de una serie de factores que podemos encuadrar dentro de una mala utilización del cuerpo y de la mente.



Partiendo de la concepción bio- psico- social del ser humano, se desarrolla un enfoque múltiple del movimiento organizado en torno a tres aspectos claves:

1. Como fuente de salud física.
2. Como medio de estimulación sensorial y organizador de las capacidades mentales, y
3. Como medio de comunicación y de relación con los demás “(García y Ospina 2009).

## **Dimensiones del bienestar integral**

Un alto nivel de bienestar solo se alcanza cuando existe un balance y estado apropiado de las diversas dimensiones que componen al bienestar. Los componentes del bienestar son: Físico, Mental, Emocional, Social y espiritual.

### **Bienestar físico**

Se refiere al nivel de susceptibilidad a una enfermedad, peso corporal, cuidado, agudeza visual, fortaleza, potencia, coordinación, nivel de tolerancia y rapidez de recuperación. La persona tiene la sensación de que ninguno de sus órganos o funciones se encuentran menoscabada.

Se caracteriza por el funcionamiento eficiente del cuerpo, resistencia a enfermedades, la capacidad física de responder apropiadamente a una diversidad de eventos y La persona tiene la sensación de un nivel adecuado de aptitud física. .” (Wilber, 2011)

Desde el momento de la concepción se busca que el nuevo ser tenga un buen desarrollo de todo su cuerpo y cuando nazca sea una persona sana. De los cuidados que tenga en su alimentación dependerá su salud, ya que las defensas altas no permitirán que se incuben diferentes enfermedades que pueden deteriorar el sano funcionamiento del cuerpo, si no se da un tratamiento adecuado, en la vejez se puede padecer de muchas enfermedades.

El Municipio de Santa Ana, cuenta con un Centro Médico donde se le da atención a toda la población y se llevan a cabo campañas de prevención contra diferentes enfermedades, además de eso se donan los medicamentos, que servirán para la recuperación de las enfermedades, en la temporada de invierno las epidemias que más acosan son el dengue, la gripe y las infecciones intestinales debido a las intensas lluvias.

## **Bienestar mental o intelectual**

Según la Organización Mundial de la Salud (OMS), el bienestar mental representa aquella capacidad requerida para mantener

relaciones armoniosas con los demás, satisfacer necesidades instintivas potencialmente en conflicto, sin lesionar a otras personas y ser capaz de participar en las modificaciones positivas del ambiente físico y social. El bienestar mental es la habilidad de:

- ❖ Aprender a poseer capacidades intelectuales.
- ❖ Procesar información y actuar en base a ella.
- ❖ Clarificar valores y creencias.
- ❖ Ejecutar la capacidad de tomar decisiones bien pensadas.
- ❖ Entender las ideas nuevas.

Toda persona con un apropiado bienestar mental posee un equilibrio interior, intelectual y afectivo. El individuo vive satisfecho de sí mismo, se siente bien con relación a los demás personas y puede hacer frente a las exigencias de la vida. ” (Wilber, 2011)

### **Bienestar social**

Se refiere a la habilidad de interaccionar bien con la gente y el ambiente, habiendo satisfecho las relaciones interpersonales, puede considerarse como “gracias” o destrezas sociales o una perspicacia social. Aquellos que poseen un apropiado bienestar social pueden integrarse efectivamente en su medio social. Se caracteriza por buenas relaciones con otros, una cultura apoyadora y adaptaciones exitosas en el ambiente.(Wilber, 2011)

Los moradores del Sitio el Paraíso, son personas amables colaboradoras que se llevan bien con sus vecinos, tienen la facilidad de interactuar entre ellos, ya que consideran que para expresar afecto o aprecio a los demás se debe querer ellos primero. Se preocupan por la sociedad en que viven y son muy unidos sobre todo en momentos difíciles.

## **Bienestar emocional**

Representa la habilidad de controlar las emociones es decir, sentirse cómodo al expresarla y de realizarlo en forma apropiada. Las características emocionales que proporcionan el crecimiento y desarrollo adecuado en la vida emocional del ser humano incluyen la capacidad para controlar efectivamente el estrés negativo el ser flexible y el compromiso para resolver conflictos. La gente que insistentemente trata de mejorar su bienestar emocional tienden a disfrutar mejor la vida.” (Wilber, 2011)

## **Bienestar espiritual**

Es uno de los más importantes puesto que es la base para que los demás componentes puedan funcionar, por lo tanto desde una visión histórica y multicausal, es importante tener en cuenta la relación de interdependencia que tienen estas necesidades para el logro de una

salud y bienestar integral, como es postulado por la Organización Mundial de la Salud, “la salud no es solo la ausencia de enfermedad sino también el estado de completo bienestar físico, mental y social (OMS).

Dichas prácticas en salud parten de diferentes culturas, por consiguiente, aunque su finalidad sea la misma, “contribuir con el bienestar y la salud humana; sus métodos y objetos de estudio son distintos. no obstante la tendencia actual en el abordaje de la salud y el bienestar está en la integralidad, que se puede observar desde lo interdisciplinar, multidisciplinar y transdisciplinar, en las ciencias de la salud que a su vez repercuten tanto en el ámbito académico, como laboral y asistencial en la adopción de prácticas que trabajen diferentes aspectos humanos que son complementarios a los comúnmente considerados por la medicina occidental y los enfoques terapéuticos basados en las ciencias positivas.

En este sentido, en países desarrollados como en vía de desarrollo se está utilizando cada vez más en medicina psicología y enfermería, entre otras disciplinas diferentes terapéuticas para mejorar el estado de salud de las personas. La importancia de abordar el bienestar integral desde lo corporal, radica en que las prácticas de bienestar trabajadas utilizan la movilización de recursos corporales para influir en los estados emocionales, efectivos, mentales y energéticos de las personas. (Wilber, 2011)

## **Prácticas de bienestar integral**

Actualmente es cada vez mayor el número de personas que están participando y aprendiendo de diferentes prácticas “saludables o de bienestar” en la búsqueda de un mejor estado de salud. Estas prácticas están encaminadas a la satisfacción de las necesidades humanas ya sea de tipo físico, emocional o de energía sutil que no hay que confundir con las manifestaciones habituales de la energía, que es energía burda y gruesa.

## **Áreas básicas del bienestar integral**

- ❖ **Bienestar Físico.** – Todo lo referente a la salud de tus células, tu cuerpo.
- ❖ **Bienestar Emocional.**- la adaptación del mundo interior al mundo exterior.
- ❖ **Bienestar Mental.**- relativo a la fortaleza y vitalidad.
- ❖ **Bienestar Espiritual.**- la búsqueda de trascendencia y paz.(Elizondo 2008)

## **La alimentación y el bienestar integral**

Se conoce que la alimentación está ligada íntimamente a la condición humana, no solo como una cuestión fisiológica sino también como un hecho cultural. Mucho más aun a través de la alimentación y de las diversas formas de preparar la comida, se puede transmitir el

cariño y la manera de pensar y de actuar en la vida; resulta, en definitiva una manera de comunicarse utilizada por muchas familias, para reforzar sus vínculos afectivos, por poner un ejemplo gráfico y evidente.

En todas las culturas, la elección de los alimentos para las comidas, está condicionada por creencias o por aquello que consideran que es bueno o nocivo para el cuerpo, para la salud e incluso para el alma. De ahí que en el proceso educativo de un niño/adolescente, se hace hincapié en un tipo de dieta saludable que valla sincerando y construyendo unos correctos hábitos alimenticios. En los adultos, la comida pasa a desempeñar funciones muy importantes que van más allá de la subsistencia.

La comida es un vinculo y como tal está cargada de cuestiones culturales, emocionales y sociales; pero que pasa cuando se utiliza esta relación con la comida para suplir otras carencias, como por ejemplo tranquilizar una angustia o la ansiedad ante alguna situación que nos excede o como sustituto de algo que sentimos, que está faltando en la vida: un trabajo o una relación.

Existen tres pilares fundamentales que tienen que ver con una cuestión de actitud, un replanteamiento de un estilo de vida, un nuevo enfoque en su alimentación y un entrenamiento emocional.

La actitud tiene que ver con la posibilidad de modificar progresivamente el modo en que se piensa y se siente respecto del

cuerpo, la comida y el movimiento para fortalecer la decisión de hacer un cambio en la vida, aprendiendo a conocer y utilizar técnicas para reducir la ansiedad y el estrés.

❖ **Referente a la alimentación**, la alimentación equilibrada es una de las claves para mejorar el estilo de vida. No hay alimentos prohibidos, solo conviene dar más preferencia a algunos y menos a otros.

❖ **Entrenamiento emocional**, el coaching es un aliado excelente que entrena al cliente en las habilidades de manejo y adaptación a su situación particular y a su vida cotidiana. Las personas aprenden a seleccionar los objetivos para poder modificar su alimentación, aumentar su actividad física, controlar su peso de forma efectiva, reconocer síntomas etc. El grupo sirve de apoyo para manejarse con éxito en situaciones como salidas a comer, fiestas, fines de semana, momentos de presión y estrés”. (Quinteros, 2013).

## **El bienestar integral de los entornos de la vivienda**

En el país se viven impulsando hace más de una década la estrategia de entorno saludable, que se define como el conjunto de actividades e intervenciones intersectoriales de carácter básicamente promocional, preventivo y participativo que se desarrollan para ofrecer a las personas protección frente a las amenazas para su salud y a su vez,



permitirles ampliar sus conocimientos y capacidades para identificar los riesgos y actuar oportunamente frente a ellos.

Los entornos saludables comprenden aquellos lugares donde viven las personas (hogar, barrio localidad etc.). Los sitios de estudio, su lugar de trabajo y esparcimiento, entre otros. Se ha enmarcado las estrategias de entorno saludable, principalmente en dos entornos:

La estrategia de vivienda saludable consiste en la ejecución de actividades de promoción de la salud y de prevención de enfermedades, reducción de factores de riesgos psicológico y social y el mejoramiento del entorno ambiental de la familia. (Hernández, 2013)

## **Impacto de estrategia de entorno saludable en la salud de la población**

Está demostrado que el deterioro ambiental produce efectos negativos directos e indirectos sobre la salud de las personas y compromete el desarrollo sostenible; mientras que un medio ambiente protegido potencia las posibilidades del hombre de preservar sus salud. En los niños y niñas la calidad del ambiente tiene un mayor impacto en la salud, por ser estos el grupo más vulnerables entre toda la estructura piramidal de la población.

Dos de las cinco principales causas de muerte infantil se agravan debido a las precarias condiciones del ambiente; las enfermedades diarreicas agudas presentan el 8% y las infecciones respiratorias agudas

representan casi el 11% de las causas de muerte entre menores de 5 años. Estas muertes relacionadas con el ambiente, se asocian principalmente con el agua contaminada, el saneamiento deficiente y el aire contaminando en interiores y exteriores. “(Salas, 2011).

La estrategia de entorno saludable permite realizar acciones de promoción, prevención y protección que contribuyen al mejoramiento de las condiciones de salud de la población en su entorno (hogar, escuela, trabajo, barrio, localidad), promoviendo estilo de vida saludables complementadas por intervenciones de mejoramiento del entorno. “(Salas, 2011)

El Ministerio de Salud pública, está realizando campañas de fumigación y de concienciación para que no haya quema de basuras, aguas estancadas etc. Que produzcan agentes portadores de enfermedades, dentro del cantón, específicamente en el sitio el Paraíso ya que los ladrilleros trabajan con lodo y en condiciones de alto riesgo.

## **Servicios básicos para un bienestar integral**

Una vivienda saludable debe tener acceso a los servicios básicos y contar con las facilidades necesarias para proteger la salud de sus residentes, en particular debe contar con acceso a agua segura en cantidad suficiente y a un precio asequible, saneamiento básico, eliminación adecuada e higiénica de desechos sólidos, desagüe adecuado y fuentes de energía menos contaminantes.

Sin embargo teniendo en cuenta la problemática ambiental actual en cuanto, disponibilidad de fuentes de agua, contaminación de los recursos hídricos en general y superficiales en partículas y en cambio climático, se deberá promover el uso de alternativas tecnológicas que tomen en cuenta estos aspectos.

Se sabe que el acceso a suficiente cantidad y calidad del agua, a saneamiento básico, a eliminación adecuada de desechos sólidos domésticos, al adecuado drenaje de las aguas superficiales y al uso de combustibles limpios y eficientes, contribuyen a prevenir la propagación de enfermedades gastrointestinales y respiratorias. También el proporcionar la higiene personal y doméstica, mejorar el nivel de vida, crea entornos agradables y contribuye al bienestar de la familia y la comunidad. (Elizondo, 2008).

La mayoría de las casas habitadas en el sector el Paraíso, cuentan con todos los servicios, son pocos los hogares donde no ha llegado este servicio, además las viviendas, cuentan con los enceres necesarios para sobre vivir, las casas en su mayoría son propias o cedidas, el verdadero problema se siente en temporada invernal, cuando la mayoría de las casa quedan enterradas en el lodo y son los niños los más afectados, ya que son la población más susceptible a las enfermedades, algunas casas son multifamiliares, lo que podría estar ocasionando hacinamiento y posibles problemas sociales.

**CAPÍTULO III**

**INFLUENCIA DE LA SITUACIÓN SOCIO-  
ECONÓMICA EN EL BIENESTAR INTEGRAL DE LOS  
FABRICANTES DE LADRILLO ARTESANAL  
DELCANTÓN SANTA ANA**

**Reseña histórica del sitio El Paraíso**

El sitio el Paraíso anteriormente conocido como Garabatal, está ubicada a ambos lados de la carretera que conduce a la parroquia Ayacucho en el kilómetro 1 ½, de la vía a Santa Ana, esta comunidad tiene sus orígenes por el año 1900 con la primeras familias los Fernández y los Chiriboga, según cuenta la historia ellos vinieron de otra provincia y llegaron para vivir en este lugar al que más tarde lo bautizaron con el nombre de Garabatal, poco a poco fueron llegando los

colonos a este lugar don Juan Bartolo Saltos y don Manuel Cartagena, ellos comenzaron a dividir las tierras con linderos de piñuela y piñón.

Garabatal comenzaba a crecer, don Ricardo Mieles era el hombre rico en esta época. El compró parte de estas montañas y los bajos, lugar en el que hoy están las instalaciones del colegio “Albertina Rivas” donde sembraban el arroz, maíz y maní. Los trabajadores de don Ricardo Mieles fueron los que le pusieron a este Sitio “Garabatal”, al pasar de los años se fue incrementando, a demás de maíz y maní, platanales, café, cacao y tagua, todo lo que se sembraba producía porque eran tierras vírgenes, todo esto iba con destino a la modernización, la gente de este lugar cogían las cosechas y las vendían en Santa Ana, con estos recursos ellos compraban sus víveres y su vestimenta.

La historia sigue pero ya Garabatal se encuentra bien poblado, se comienza a hacer lotes de terreno para viviendas y la gente del centro compran los terrenos para vivir tranquilos en este lugar, la carretera es pavimentada, le instalan agua potable y luz eléctrica.

Así comienza la transformación, las casas de caña son remplazadas por construcciones de ladrillos. En la carretera vía Ayacucho comienza la elaboración de ladrillos por el año de 1972 dándole trabajo a la juventud de Garabatal, la primera fábrica de ladrillos que comenzó fue la del señor Elito Rivas y luego fue la de Don

Máximo barbaran, es aquí que comienza una competencia entre ladrilleras y el deseo de superar una a la otra hizo que el producto cada vez fuese mejor y tuviese comercialización en otros cantones, lo que mejoro la forma de vida en ese entonces.

En el año 1980 se forma un Club en Garabatal, el mismo que trabajo con una juventud empeñosa que hizo cambios, uno de esos fue el canjeo de nombre de Garabatal a el Paraíso.

En el año 1982, aparece la fábrica de Don Colon Saltos, la que en la actualidad es la fabrica más grande porque está administrada por tres hermanos, que son los encargados junto con sus trabajadores de elaborar el ladrillo materia prima para la construcción, dentro y fuera de la provincia, en la actualidad existen 100 fuentes de trabajo directo. Las fábricas anteriores ya no existen. Y se sigue elaborando ladrillos para el Cantón y Provincias aledañas. Libro inédito del Escritor y Poeta Jenny Fernando Saltos Molina.

## **Resultados de la investigación**

Esta investigación se la llevó a cabo en el Sitio El Paraíso del Cantón Santa Ana y se trabajo con una población de 100 familias, quienes estuvieron muy interesados en todo el proceso realizado.

La investigación permitió conocer que el 65% de los ladrilleros encuestados declararon que no son bien remunerados, mientras que el

25 % expreso que sí, porque no es un sueldo fijo, sino que va en relación a la fabricación y es mucho el trabajo y poca la ganancia, que no les alcanza para cubrir todas sus necesidades, mientras que un 10% respondió que a veces es bueno, cuando hay mucha demanda de ladrillos.

Con la encuesta aplicada a los fabricantes de ladrillo artesanal se determinó, que el 6% obtiene una ganancia de \$2000 dólares y corresponde a los dueños de las ladrilleras, el 2% un sueldo de \$600, el 18%, \$500, el 8% \$400, el 18% 360, el 20% \$300 y el 26% \$200, lo que muestra claramente, que la diferencia del sueldo la marca cada uno de los trabajadores con su esfuerzo.

De las 100 personas encuestadas, el 34% de la población respondió que si les alcanza para cubrir todas las necesidades básicas del hogar, mientras que el 66% manifestó que no, ya que el salario es muy poco en relación al alto costo de la vida, limitando cubrir la canasta básica familiar y las demás necesidades, lo que muestra claramente que la situación económica de las familias no es buena y lo que ingresa, así mismo egresa sin poder ahorrar.

La investigación permitió conocer que el 33% de las esposas de los fabricantes de ladrillos encuestados, son beneficiarias del bono de desarrollo humano, y el 67% manifestaron que en su momento fueron

beneficiarias, pero que por razones que desconocen se les suspendió el pago de este beneficio.

El estudio realizado demuestra que el 94% de los fabricantes de ladrillos tienen este arte como su única fuente de trabajo, mientras que el 6% manifestó que no debido a su gran carga familiar es imposible subsistir con lo poco que se ganan y se ven obligados a buscar otras alternativas con el fin de cubrir sus necesidades.

La indagación permitió conocer que el 16% de los hogares está conformado por dos personas, el 31% por tres, el 24% por cuatro, el 18% por cinco, mientras que el 11% lo conforman 6 personas, en los que solo se subsiste con un ingreso económico, lo que ocasiona que no se puedan cubrir todas sus necesidades.

Determinados los resultados de la encuesta aplicada a los familiares de los fabricantes de ladrillo, se estableció que el 40% que comprende el rango de 20 a 45, son las hermanas, sobrinas y esposas que ayudan en la labor del raspado del ladrillo, el 29% 0-10 corresponde a los hijos y los sobrinos de los ladrilleros que toda vez concluido el proceso de cocido y secado de los ladrillos los niños tienen como tarea organizarlos en bloques, el 20% que comprende de 10-20 años en este rango participan los jóvenes que vienen a ser sobrinos, hijos y algunos vecinos que tiene como labor transportar los ladrillos para formar el horno y luego cocerlos, el 11% que comprende de 45- 65



años en este rango los jefes de familias y los adultos mayores participan desde las 5 de la mañana en la mezcla de la materia prima.

Estos resultados permiten determinar que la participación de cada integrante de la familia es importante ya que el negocio por lo general es de índole familiar y todos los ingresos que genera son destinados para el beneficio colectivo.

Con la investigación se pudo conocer que el Sitio el Paraíso cuenta con una población de 408 personas, de las cuales el 46% que equivale a 188 habitantes son de sexo masculino, mientras que el 54% que equivale a 220 son de sexo femenino, lo que nos muestra claramente que existen más mujeres que hombres, y que solo los hombres son los que laboran y que además no tienen una preparación adecuada que les permita acceder a un buen empleo.

El 76% de los encuestados, declaró que solo estudio la primaria, mientras que el 22% terminaron el bachillerato, lo que nos muestra claramente, que por falta de recursos económicos y despreocupación de los padres, en la actualidad ellos solo pueden aspirar a ser peones de los dueños de las ladrilleras.

El 100% de los familiares de los encuestados no trabajan debido a que en su mayoría tienen hijos que están en etapa escolar o familiares en edad avanzada, lo que les impide salir a trabajar por fuera

ya que en el Cantón son pocas las familias que contratan empleadas domésticas.

Con la investigación se determinó que el 50% de las personas del sector, mantienen relaciones excelentes, el 30% muy buena, el 20% buena, lo que demuestra que existe armonía entre los habitantes del sector y los fabricantes de ladrillos.

El 100% de los encuestados respondió que sí, que el bienestar mental le proporciona equilibrio interior, ya que se necesita tener una mente sana, para tener un cuerpo sano y poder realizar su trabajo.

De las 100 personas encuestadas el 75% se integra e interactúa con las demás personas en su medio social con mucha naturalidad, mientras que el 25% manifestó que a veces por su grado de timidez se les dificulta relacionarse con las demás personas.

De la investigación realizada se obtuvo el siguiente resultado: el 63% cree que el factor que más influye es el desempleo, seguido por una educación de baja calidad con un porcentaje de 14%, el 12% de subempleo, el 5% de alcoholismo, y por último el más preocupante es el embarazo precoz, con un porcentaje de 6%, ya que por falta de una educación adecuada se incrementa la población infantil.

En lo referente a los servicios básicos y enseres adecuados para un buen vivir, el 66% de los encuestados manifestó que si cuentan con servicios de agua, luz, alcantarillado y enseres, mientras que el 34% no cuentan con servicios básicos y tienen pocos enseres, debido al alto costo de la vida y un bajo ingreso económico, que solo les permite poder subsistir.

En lo concerniente al tema de vivienda se pudo notar que el 73% tiene vivienda propia, aunque no en muy buen estado, el 20% viven en casas cedidas y un 7% viven en casa alquiladas, corresponde mencionar que las casas en su mayoría son de construcción de caña, se debe resaltar que aunque ellos fabrican el ladrillo su salario no les alcanza para comprar materiales de construcción, que les permita vivir en otras condiciones, además hay muchas familias numerosas, lo que podría estar ocasionando hacinamiento y otros posibles problemas sociales.

El 100% de los encuestados coincidieron, que en el sitio el Paraíso, existe una escuela, la misma que presta sus servicios a niños, que van a partir de Jardín hasta el séptimo grado de Educación Básica, todos los docentes son de la Ciudad de Portoviejo, también encontramos el Colegio Albertina Rivas Medina, próximamente la Escuela del Milenio, y la Capilla que solo funciona para las fiestas de la comunidad.

Según los testimonios obtenidos en la encuesta aplicada en lo referente a las enfermedades más frecuentes del sector, se obtuvo el siguiente resultado, debido al invierno un 16% manifestó padecer de gripe, un 19% padece de infecciones intestinales, las cuales son ocasionadas por problemas de insalubridad y un 65% padecen del dengue, debido a las lluvias y aguas estancadas.

De la encuesta aplicada a los moradores del Sitio el Paraíso, se conoce que en su mayoría son de escasos recursos, por lo que el 93% se ven obligados a utilizar el Centro de Salud, como su única alternativa y además les donan los medicamentos, solo un 5% acude al hospital de Portoviejo, cuando son problemas graves, y un 2% acuden a la farmacia más cercana, indicando que algunos se automedican empeorando su estado de salud.

## **VI. HIPÓTESIS**

### **General**

- ❖ La situación socio – económica de los fabricantes de ladrillo del Sitio El Paraíso del Cantón Santa Ana. Favorece el bienestar integral de sus familias.

### **Específicas**

- ❖ La situación económica de los fabricantes de ladrillo es óptima.
- ❖ Los factores sociales contribuyen con el bienestar de las familias del sitio El paraíso.

## **VII. VARIABLES Y SU OPERACIONALIZACIÓN**

### **Independiente**

- ❖ Situación socio –económica.

### **Dependiente**

- ❖ Bienestar integral de las familias.

## **Intervinientes**

- ❖ Situación familiar
- ❖ Cansancio
- ❖ Fuente de trabajo
- ❖ Calidad de vida.

## **OPERACIONALIZACIÓN DE LAS VARIABLES E INDICADORES**





## VIII. DISEÑO METODOLÓGICO

**Tipo de diseño y estudio:** El tipo de diseño que se utilizó en este trabajo fue no experimental y su estudio fue el investigativo por que permitió conocer la situación socio-económica y el bienestar integral de la familia de los fabricantes de ladrillo del sitio El Paraíso del Cantón Santa Ana.

**Metodología:** La metodología aplicada fue la investigación - diagnóstica – propositiva.

### **Métodos, técnicas e instrumentos**

**Investigativo:** Este método permitió conocer la realidad de la situación socio- económico y el bienestar integral de las familias de los fabricantes de ladrillo artesanal del Sitio El Paraíso del Cantón Santa Ana, 2014, a través de las técnicas de la encuesta y entrevista que sirvió para obtener información valiosa para la comprobación de objetivos y verificación de hipótesis.

**Bibliográfico:** Se utilizó este método para reunir toda la información necesaria para la elaboración del marco teórico, basada en la recopilación documental, con información específica sobre la

situación socio – económica y el bienestar integral de las familias, de igual manera se utilizaron instrumentos como: el diario de campo, fichas bibliográficas, internet, libros y revistas.

**Analítico:** Este método permitió realizar un análisis de los resultados obtenidos, apoyados en las técnicas de la encuesta.

**Estadístico:** Este método permitió representar gráficamente los resultados obtenidos, mediante los cuadros estadísticos. Las técnicas que se utilizaron fueron la tabulación, graficación y el análisis, como instrumento: los gráficos estadísticos.

## **RECURSOS**

### **Humanos**

- ❖ Fabricantes de ladrillo del sitio El Paraíso del Cantón Santa Ana.
- ❖ Familias
- ❖ Miembros del Tribunal de Revisión y Sustentación de Tesis
- ❖ Autoras del proyecto.

### **Materiales**

- ❖ Libros

- ❖ Internet
- ❖ Folletos
- ❖ Trabajo en computadora
- ❖ Material de oficina
- ❖ Copias
- ❖ Fichas
- ❖ Otros

## **Muestra**

La muestra estuvo constituida por 100 personas que se dedican a la fabricación de Ladrillo.

**IX. PRESENTACIÓN DE RESULTADOS, ANÁLISIS E  
INTERPETACIÓN**

**ENCUESTA APLICADA  
A LOS  
FABRICANTES DE LADRILLO  
DEL  
SITIO EL PARAÍSO  
DEL  
CANTÓN SANTA ANA**

## CUADRO Y GRÁFICO N°.1

**¿Considera que su trabajo es bien remunerado?**

<b>Alternativa</b>	<b>F</b>	<b>%</b>
SI	25	25
NO	65	65
A VECES	10	10
<b>TOTAL</b>	<b>100</b>	<b>100</b>

### REPRESENTACIÓN GRÁFICA PORCENTUAL

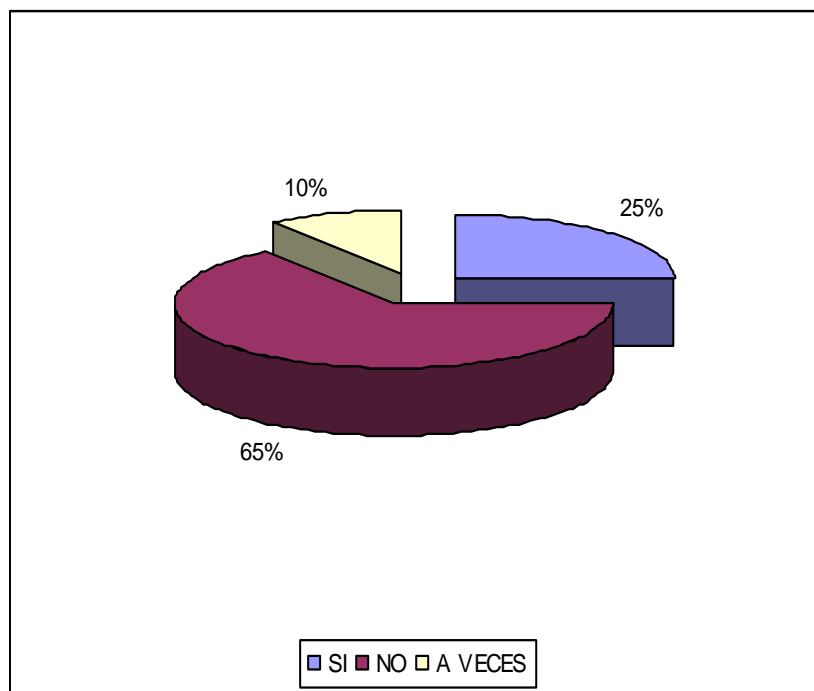

Fuente: Ladrilleros del Sitio el Paraíso Cantón Santa Ana.  
Elaborado por: La Autora.

### ANÁLISIS E INTERPRETACIÓN

La investigación permitió conocer que el 65% de los ladrilleros encuestados manifestaron que no son bien remunerados, mientras que el

25 % declaró que si, porque no es un sueldo fijo, sino que va en relación a la fabricación y es mucho el trabajo y poca la ganancia, que no les alcanza para cubrir todas sus necesidades, mientras que un 10% respondió que a veces es bueno, cuando hay mucha demanda de ladrillos

## CUADRO Y GRAFICO N°. 2

### ¿Su ingreso económico Mensual es?

Alternativa	F	%
2000	6	6
600	2	2
500	18	18
400	8	8
360	18	18
300	20	20
200	26	26
<b>TOTAL</b>	<b>100</b>	<b>100</b>

### REPRESENTACIÓN GRÁFICA PORCENTUAL

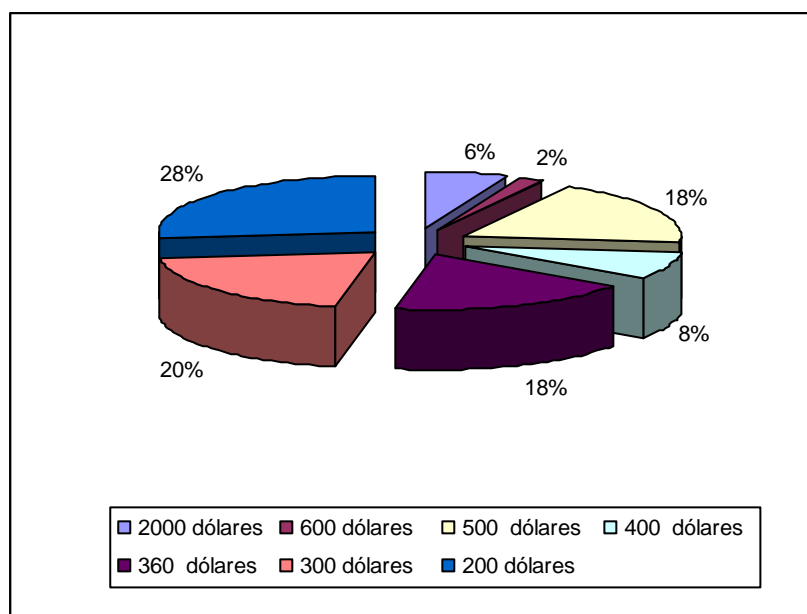

Fuente: Ladrilleros del Sitio el Paraíso Cantón Santa Ana.  
Elaborado por: La Autora.

### ANÁLISIS E INTERPRETACIÓN

Con la encuesta aplicada a los fabricantes de ladrillo artesanal, se determina, que el 6% obtiene una ganancia de \$2000 dólares y corresponde a los dueños de las ladrilleras, el 2% un sueldo de \$600,

el 18% \$500, el 8% \$400, el 18% 360, el 20% \$300 y el 26% \$200, lo que muestra claramente, que la diferencia del sueldo la marca cada uno de los trabajadores con su esfuerzo.



### CUADRO Y GRÁFICO N°.3

**¿Sus ingresos alcanzan para cubrir Alimentación, Vivienda, Educación, Vestuario, Salud, Ratos de distracción?**

<b>Alternativas</b>	<b>F</b>	<b>%</b>
SI	34	34
NO	66	66
<b>TOTAL</b>	<b>100</b>	<b>100</b>

### REPRESENTACIÓN GRÁFICA PORCENTUAL

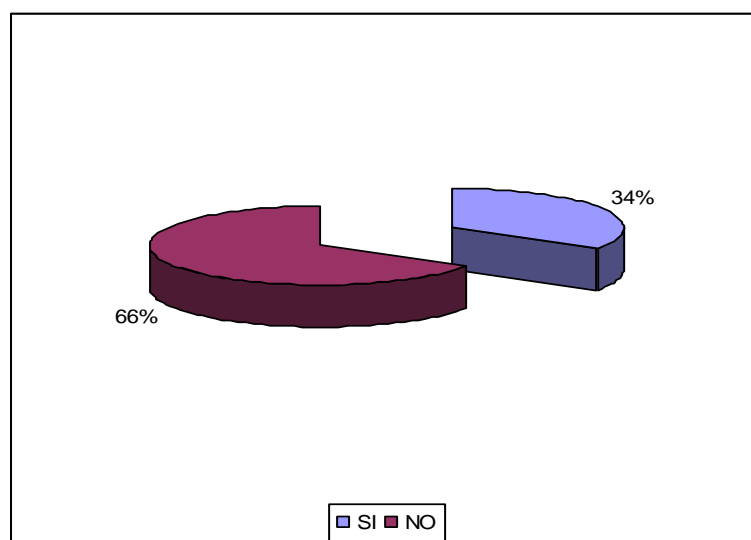

Fuente: Ladrilleros del Sitio el Paraíso Cantón Santa Ana.  
Elaborado por: La Autora.

### ANÁLISIS E INTERPRETACIÓN

De las 100 personas encuestadas, el 34% de la población respondió que si les alcanza para cubrir todas las necesidades básicas del hogar, mientras que el 66% manifestó que no, ya que el salario es muy poco en relación al alto costo de la vida, limitando cubrir la canasta básica familiar y las demás necesidades, lo que muestra claramente que la situación económica de las familias no es buena y lo que ingresa, así mismo egresa sin poder ahorrar.

### CUADRO Y GRÁFICO N°.4

## ¿Es beneficiario del bono de desarrollo humano que otorga el Gobierno?

Alternativa	F	%
SI	33	33
NO	67	67
<b>TOTAL</b>	<b>100</b>	<b>100</b>

### REPRESENTACIÓN GRÁFICA PORCENTUAL

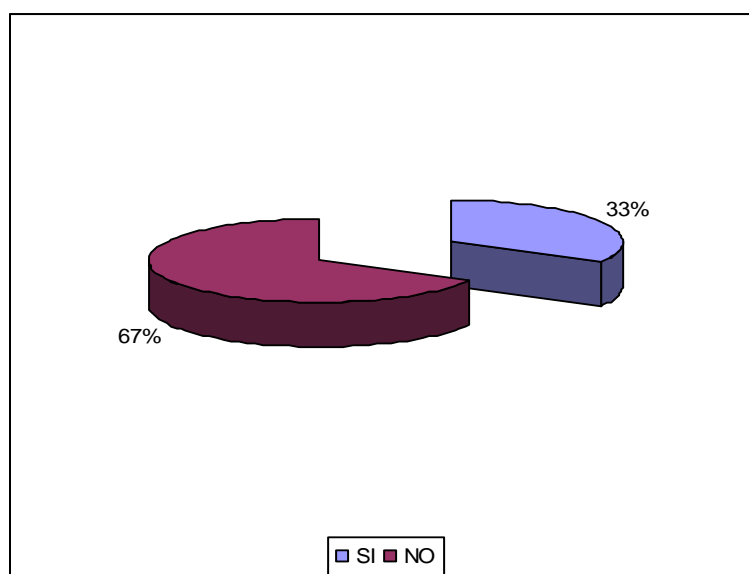

Fuente: Ladrilleros del Sitio el Paraíso Cantón Santa Ana.  
Elaborado por: La Autora.

### ANÁLISIS E INTERPRETACIÓN

La investigación permitió conocer que un 33% de las esposas de los fabricantes de ladrillos encuestados, son beneficiarias del bono de desarrollo humano, y el 67% manifestaron que en su momento fueron beneficiarias, pero que por razones que desconocen se les suspendió el pago de este beneficio.

### CUADRO Y GRÁFICO N° 5

## ¿Fabricar ladrillos es la única fuente de trabajo?

<b>Alternativa</b>	<b>F</b>	<b>%</b>
SI	94	94
NO	6	6
<b>TOTAL</b>	<b>100</b>	<b>100</b>

### REPRESENTACIÓN GRÁFICA PORCENTUAL.

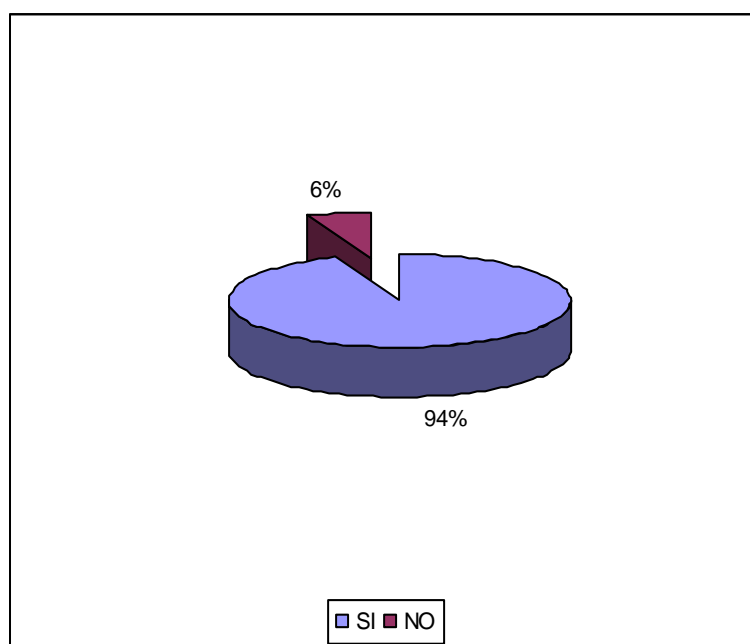

Fuente: Ladrilleros del Sitio el Paraíso Cantón Santa Ana.  
Elaborado por: La Autora.

### ANÁLISIS E INTERPRETACIÓN

El estudio realizado demuestra que el 94% de los fabricantes de ladrillos tienen este arte como su única fuente de trabajo, mientras que el 6% manifestó que no debido a su gran carga familiar es imposible subsistir con lo poco que se ganan y se ven obligados a buscar otras alternativas con el fin de cubrir sus necesidades.

### CUADRO Y GRÁFICO N°.6

#### ¿Cuántas personas integran la familia?

<b>Alternativa</b>	<b>F</b>	<b>%</b>
2	16	16
3	31	31
4	24	24
5	18	18
6	11	11
<b>TOTAL</b>	<b>100</b>	<b>100</b>

## REPRESENTACIÓN GRÁFICA PORCENTUAL

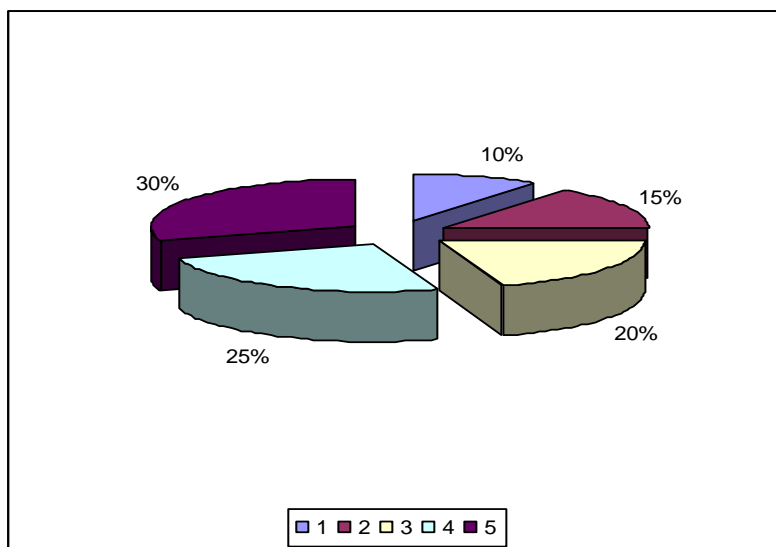

Fuente: Ladrilleros del Sitio el Paraíso Cantón Santa Ana.  
Elaborado por: La Autora.

## ANÁLISIS E INTERPRETACIÓN

La indagación permitió conocer que el 16% de los hogares está conformado por dos personas, el 31% por tres, el 24% por cuatro, el 18% por cinco, mientras que el 11% lo conforman 6 personas, y se subsiste con un solo ingreso económico, lo que ocasiona que no se puedan cubrir todas sus necesidades, y que por falta de estudios no pueden acceder a otros trabajos, que les permitan mejorar su bienestar integral.

## CUADRO Y GRÁFICO N°.7

### ¿Edades de los integrantes de las familias

## que elaboran ladrillos?

Edades	F	%
0- 10	118	29
10- 20	80	20
20-45	161	40
45 -65	43	11
<b>TOTAL</b>	<b>408</b>	<b>100</b>

### REPRESENTACIÓN GRÁFICA PORCENTUAL

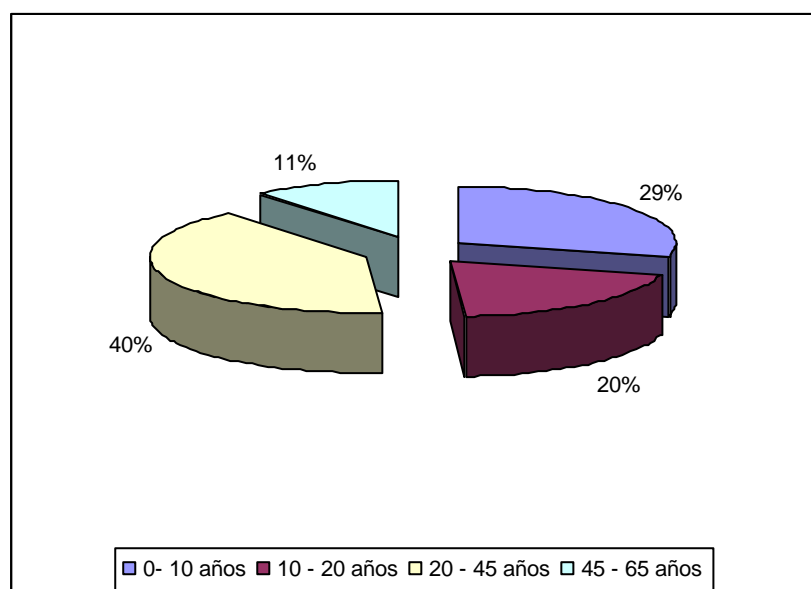

Fuente: Ladrilleros del Sitio el Paraíso Cantón Santa Ana.  
Elaborado por: La Autora.

### ANÁLISIS E INTERPRETACIÓN

Determinados los resultados de la encuesta aplicada a los familiares de los fabricantes de ladrillo, se estableció que el 40% que comprende el rango de 20 a 45, son las hermanas, sobrinas y esposas que ayudan en la labor del raspado del ladrillo, el 29% 0-10 corresponde a los hijos y los sobrinos de los ladrilleros que toda vez concluido el proceso de cocido y secado de los ladrillos los niños tienen como tarea organizarlos en bloques, el 20% que comprende de 10-20 años en este rango participan los jóvenes

que vienen a ser sobrinos, hijos y algunos vecinos que tiene como labor transportar los ladrillos para formar el horno y luego cocerlos, el 11% que comprende de 45- 65 años en este rango los jefes de familias y los adultos mayores participan desde las 5 de la mañana en la mezcla de la materia prima.

Estos resultados permiten determinar que la participación de cada integrante de la familia es importante ya que el negocio por lo general es de índole familiar y todos los ingresos que genera son destinados para el beneficio colectivo.

### **CUADRO Y GRÁFICO N.º 8**

#### **Sexo de la población encuestada**

<b>Sexo</b>	<b>F</b>	<b>%</b>
-------------	----------	----------

Masculino	188	46
Femenino	220	54
<b>TOTAL</b>	<b>408</b>	<b>100</b>

## REPRESENTACIÓN GRÁFICA PORCENTUAL

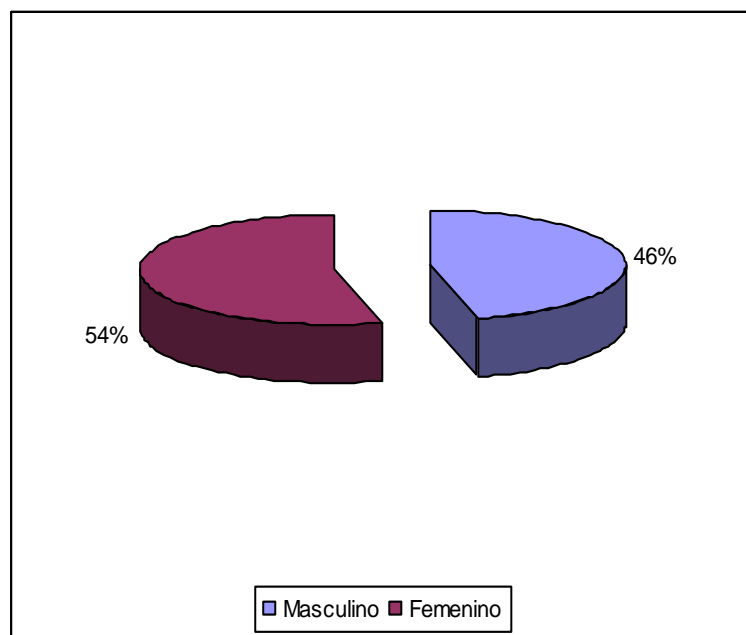

Fuente: Ladrilleros del Sitio el Paraíso Cantón Santa Ana.  
Elaborado por: La Autora.

### ANÁLISIS E INTERPRETACIÓN

Con la investigación se pudo conocer que el Sitio el Paraíso cuenta con una población de 408 personas, de las cuales el 46% que equivale a 188 habitantes son de sexo masculino, mientras que el 54% que equivale a 220 son de sexo femenino, lo que nos muestra claramente que existen más mujeres que hombres, y que solo los hombres adultos son los que laboran y que además no tienen una preparación adecuada que les permita acceder a un buen empleo.

### CUADRO Y GRÁFICO N°.9

#### Instrucción?

<b>INSTRUCCIÓN</b>	<b>F</b>	<b>%</b>
PRIMARIA	78	78
SECUNDARIA	22	22
<b>TOTAL</b>	<b>100</b>	<b>100</b>

## **REPRESENTACIÓN GRÁFICA PORCENTUAL**

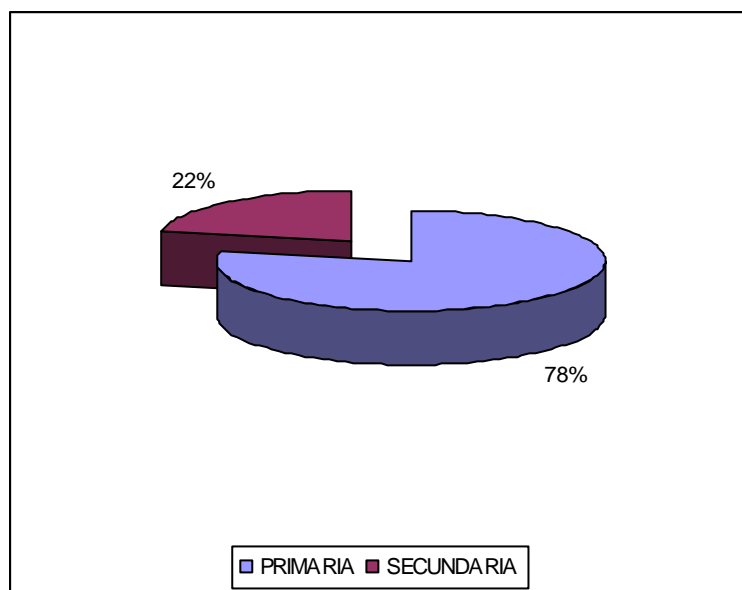

Fuente: Ladrilleros del Sitio el Paraíso Cantón Santa Ana.  
Elaborado por: La Autora.

## **ANÁLISIS E INTERPRETACIÓN**

El 78% de los encuestados, manifestó que solo estudio la primaria, mientras que el 22% terminaron el bachillerato, lo que nos muestra claramente, que por falta de recursos económicos y despreocupación de los padres, en la actualidad ellos solo pueden aspirar a ser jornaleros de los dueños de las ladrilleras, además es solo un ingreso ya que las esposas solo son ejecutivas de hogar.

## **CUADRO Y GRÁFICO N°. 10**

### **¿Ocupación?**



<b>INSTRUCCIÓN</b>	<b>F</b>	<b>%</b>
COMERCIANTES	0	0
EJECUTIVA DEL HOGAR	100	100
<b>TOTAL</b>	<b>100</b>	<b>100</b>

### **REPRESENTACIÓN GRÁFICA PORCENTUAL**

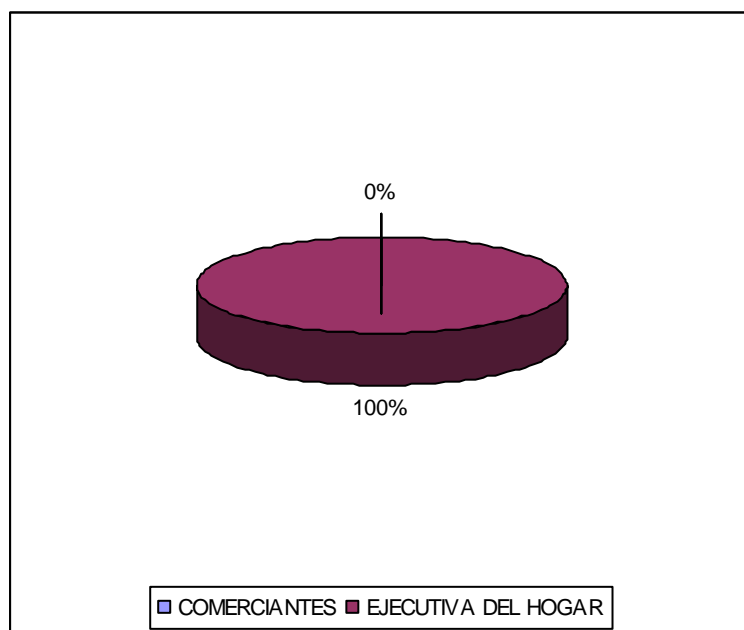

Fuente: Ladrilleros del Sitio el Paraíso Cantón Santa Ana.  
Elaborado por: La Autora.

### **ANÁLISIS E INTERPRETACIÓN**

El 100% de las esposas de los encuestados no trabajan debido a que la mayoría o tienen hijos que están en etapa escolar o familiares en edad avanzada, lo que les impide salir a trabajar por fuera ya que en el cantón son pocas las familias que contratan empleadas domesticas.

### **CUADRO Y GRÁFICO N°. 11**

**¿Cómo son las relaciones con las personas del sector?**

<b>ALTERNATIVA</b>	<b>F</b>	<b>%</b>
EXCELENTE	50	50
MUY BUENA	30	30
BUENA	20	20
REGULAR	0	0
<b>TOTAL</b>	<b>100</b>	<b>100</b>

## REPRESENTACIÓN GRÁFICA PORCENTUAL

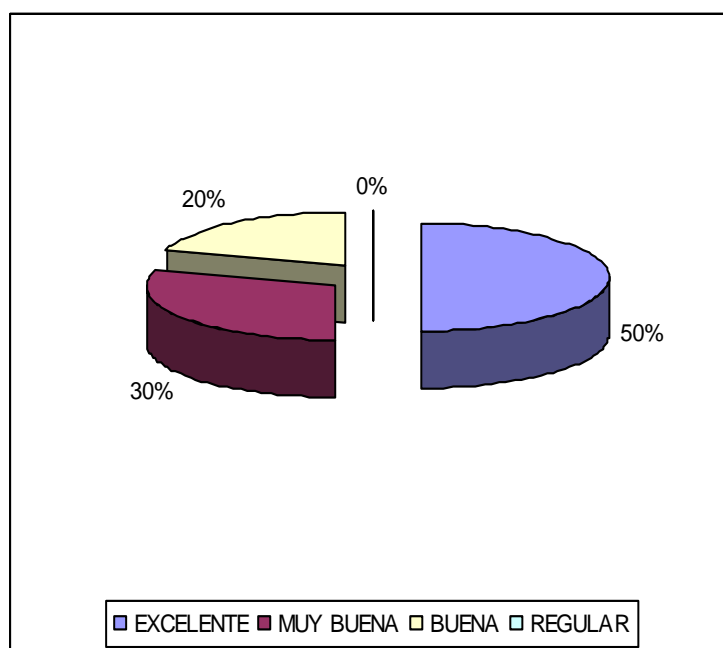

Fuente: Ladrilleros del Sitio el Paraíso Cantón Santa Ana.  
Elaborado por: La Autora.

## ANÁLISIS E INTERPRETACIÓN

Con la investigación se determinó que el 50% de las personas del sector, manifestó que sus relaciones son excelentes, el 30% muy buena, el 20% buena, lo que demuestra que existe armonía entre los habitantes del sector y los fabricantes de ladrillo.

### CUADRO Y GRÁFICO N°. 12

**¿Considera que el bienestar mental, le proporciona equilibrio interior?**

<b>ALTERNATIVA</b>	<b>F</b>	<b>%</b>
SI	100	100
NO	0	0
AVECES	0	0
<b>TOTAL</b>	<b>100</b>	<b>100</b>

## **REPRESENTACIÓN GRÁFICA PORCENTUAL**

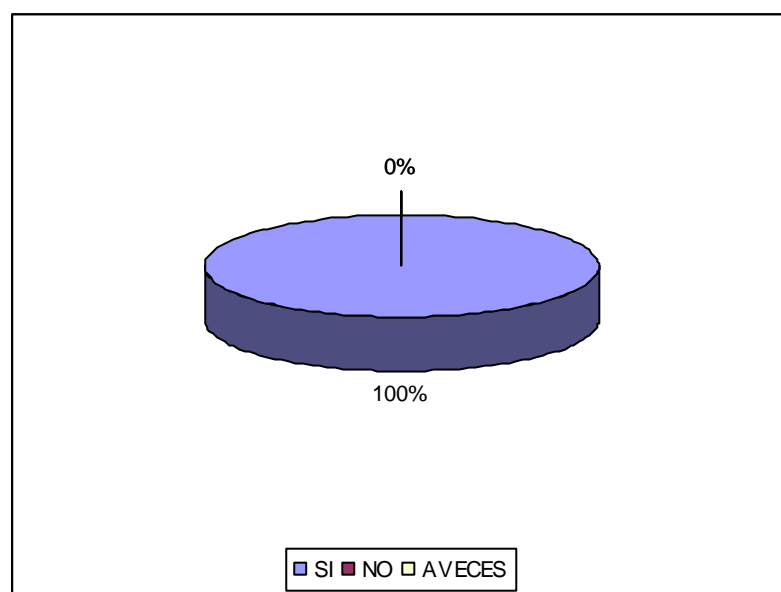

Fuente: Ladrilleros del Sitio el Paraíso Cantón Santa Ana.  
Elaborado por: La Autora.

## **ANÁLISIS E INTERPRETACIÓN**

El 100% de los fabricantes de ladrillo respondió que sí que el bienestar mental les proporciona equilibrio interior, ya que se necesita tener una mente sana, para tener un cuerpo sano y poder realizar su trabajo.

### **CUADRO Y GRÁFICO N°.13**

#### **¿Se integra con facilidad al medio social?**

<b>ALTERNATIVA</b>	<b>F</b>	<b>%</b>
--------------------	----------	----------

SI	75	75
NO	0	0
AVECES	25	25
<b>TOTAL</b>	<b>100</b>	<b>100</b>

## REPRESENTACIÓN GRÁFICA PORCENTUAL

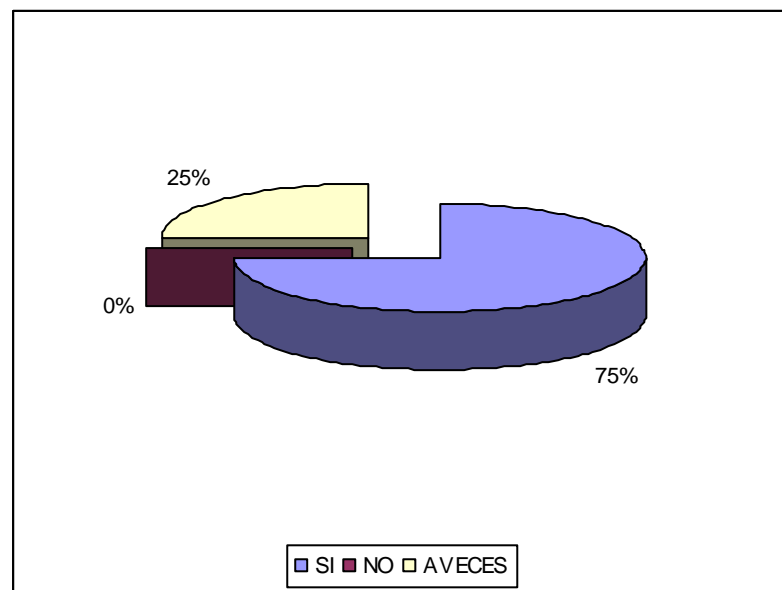

Fuente: Ladrilleros del Sitio el Paraíso Cantón Santa Ana.  
Elaborado por: La Autora.

## ANÁLISIS E INTERPRETACIÓN

De las 100 personas encuestadas el 75% se integra e interactúa con las demás personas en su medio social con mucha naturalidad, mientras que el 25% manifestó que a veces por su grado de timidez se les dificulta relacionarse con las demás personas.

### CUADRO Y GRÁFICO N°.14

**¿Cuáles considera son los factores que influyen en la situación socio Económica de su familia?**

<b>ALTERNATIVA</b>	<b>F</b>	<b>%</b>
EMPLEO	0	0
DESEMPLEO	63	63
SUBEMPLEO	12	12
EDUCACION DE BAJA CALIDAD.	14	14
DELINCUENCIA	0	0
MIGRACION DE LOS PADRES	0	0
DROGADICCIÓN	0	0
ALCOHOLISMO	5	5
EMBARAZO PRECOZ	6	6
OTROS	0	0
<b>TOTAL</b>	<b>100</b>	<b>100</b>

## REPRESENTACIÓN GRÁFICA PORCENTUAL

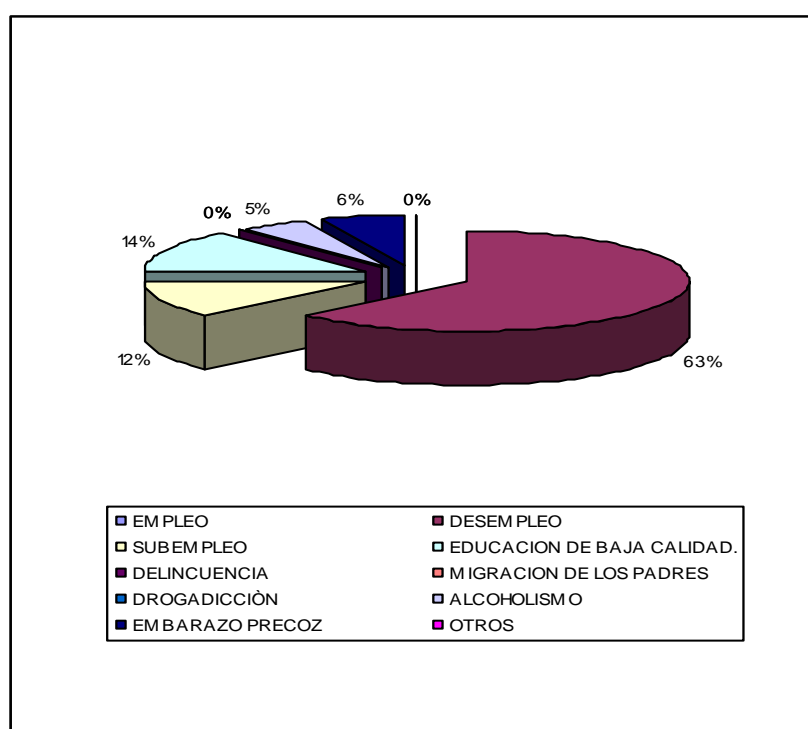

Fuente: Ladrilleros del Sitio el Paraíso Cantón Santa Ana.  
Elaborado por: La Autora.

## ANÁLISIS E INTERPRETACIÓN

De las 100 personas encuestadas se obtuvo el siguiente resultado:  
el 63% cree que el factor que más influye es el desempleo, seguido por

una educación de baja calidad con un porcentaje de 14%, el 12% de subempleo, el 5% alcoholismo, y por último el más preocupante es el embarazo precoz, con un porcentaje de 6%, ya que por falta de una educación adecuada se incrementa la población infantil.

### **CUADRO Y GRÁFICO N°. 15**

**¿Su vivienda cuenta con todos los servicios básicos y enseres adecuados para un buen vivir?**

<b>ALTERNATIVA</b>	<b>F</b>	<b>%</b>
--------------------	----------	----------

SI	66	66
NO	34	34
<b>TOTAL</b>	<b>100</b>	<b>100</b>

## REPRESENTACIÓN GRÁFICA PORCENTUAL

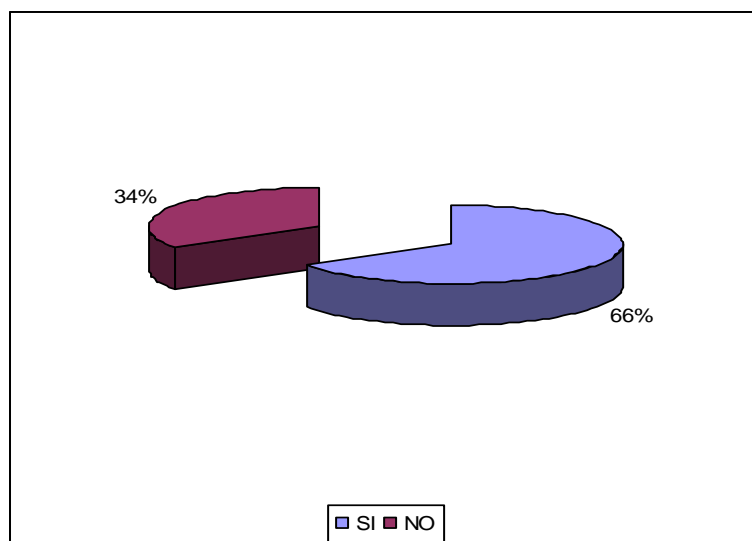

Fuente: Ladrilleros del Sitio el Paraíso Cantón Santa Ana.  
Elaborado por: La Autora.

## ANÁLISIS E INTERPRETACIÓN

En lo referente a los servicios básicos y enseres adecuados para un buen vivir, el 66% de los encuestados manifestó que si cuentan con servicios de agua, luz, alcantarillado y enseres, mientras que el 34% no cuentan con servicios básicos y tienen pocos enseres, debido al alto costo de la vida y un bajo ingreso económico, que solo les permite poder subsistir.

## CUADRO Y GRÁFICO N°. 16

### ¿Su vivienda es?

ALTERNATIVAS	F	%
PROPIA	73	73
ALQUILADA	7	7

CEDIDA	20	20
<b>TOTAL</b>	<b>100</b>	<b>100</b>

## REPRESENTACIÓN GRÁFICA PORCENTUAL

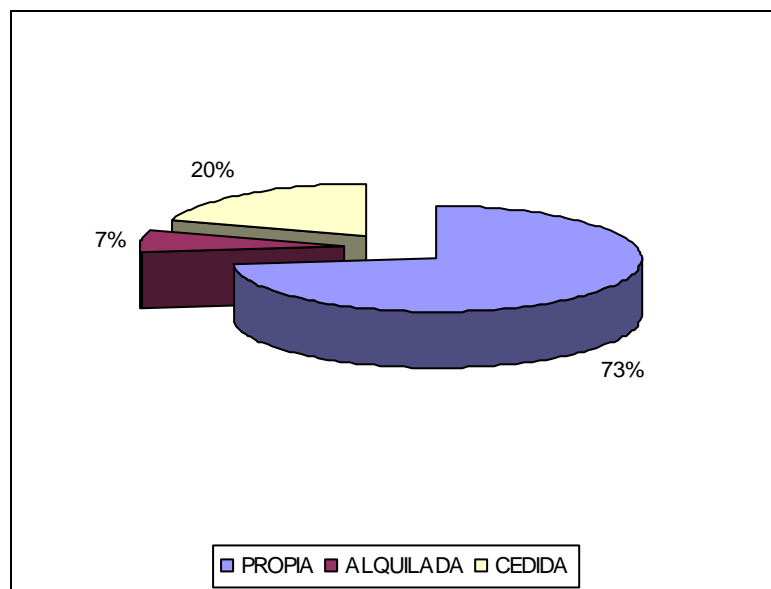

Fuente: Ladrilleros del Sitio el Paraíso Cantón Santa Ana.  
Elaborado por: La Autora.

## ANÁLISIS E INTERPRETACIÓN

En lo concerniente al tema de vivienda se pudo notar que el 73% tiene vivienda propia, aunque no en muy buen estado, el 20% viven en casas cedidas y un 7% viven en casa alquiladas, se debe mencionar que las casas en su mayoría son de construcción de caña, se debe resaltar que aunque ellos fabrican el ladrillo su salario no les alcanza para comprar materiales de construcción, que les permita vivir en otras condiciones.

### CUADRO Y GRÁFICO N°.17

**¿En el Sitio el Paraíso existen Jardines, Escuelas, Colegios, Sub-centro, Capilla?**

Alternativas	F	%
SI	100	100



NO	0	0
<b>TOTAL</b>	<b>100</b>	<b>100</b>

## REPRESENTACIÓN GRÁFICA PORCENTUAL

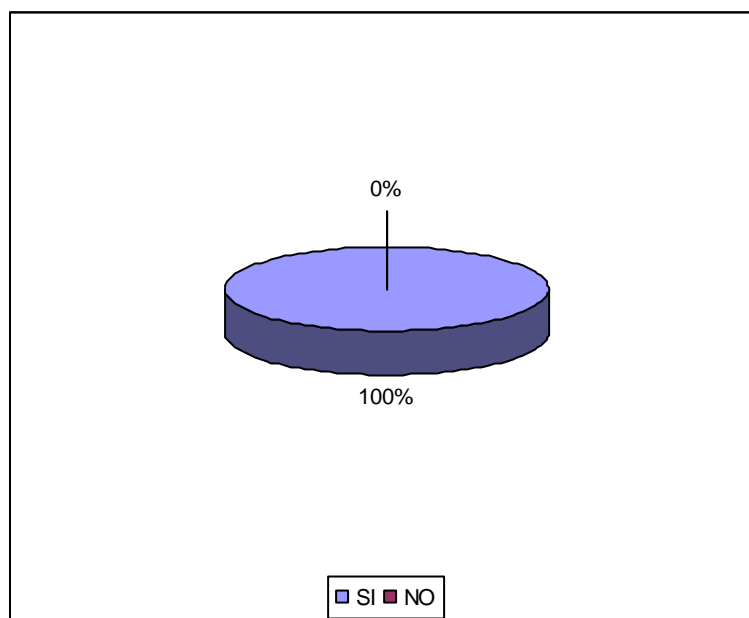

Fuente: Ladrilleros del Sitio el Paraíso Cantón Santa Ana.  
Elaborado por: La Autora.

## ANÁLISIS E INTERPRETACIÓN

El 100% de los encuestados indicaron que en el sitio el Paraíso, existen Escuela, la misma que cuenta con niños, que van desde el Jardín hasta el séptimo grado de Educación Básica, todos los docentes son de la Ciudad de Portoviejo, también encontramos el Colegio Albertina Rivas Medina, próximamente la Escuela del Milenio, y la Capilla que solo funciona para las fiestas del pueblo.

### CUADRO Y GRÁFICO N°. 18

#### ¿Cuáles son las enfermedades más frecuentes del sector?

ALTERNATIVAS	F	%
GRUPE	16	16

INFECCIONES INTESTINALES	19	19
DENGUE	65	65
<b>TOTAL</b>	<b>100</b>	<b>100</b>

## REPRESENTACIÓN GRÁFICA PORCENTUAL

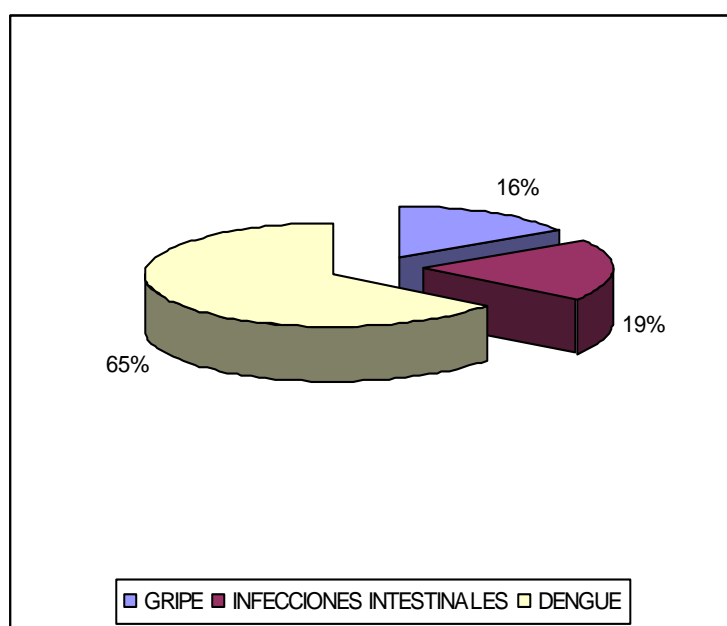

Fuente: Ladrilleros del Sitio el Paraíso Cantón Santa Ana.  
Elaborado por: La Autora.

## ANÁLISIS E INTERPRETACIÓN

Según los datos obtenidos en la encuesta aplicada en lo referente a las enfermedades más frecuentes en el sector, se obtuvo el siguiente resultado, debido al invierno un 16% manifestó padecer de gripe, un 19%, padece de infecciones intestinales las cuales son ocasionadas por problemas de insalubridad y un 65% padecen de dengue debido a las lluvias y aguas estancadas.

### **CUADRO Y GRÁFICO N°.19**

**¿En caso de enfermedad a donde acuden?**

<b>ALTERNATIVAS</b>	<b>F</b>	<b>%</b>
CENTRO DE SALUD	93	93
HOSPITAL	5	5

CLINICA	0	0
FARMACIA	2	2
<b>TOTAL</b>	<b>100</b>	<b>100</b>

## REPRESENTACIÒN GRÀFICA PORCENTUAL

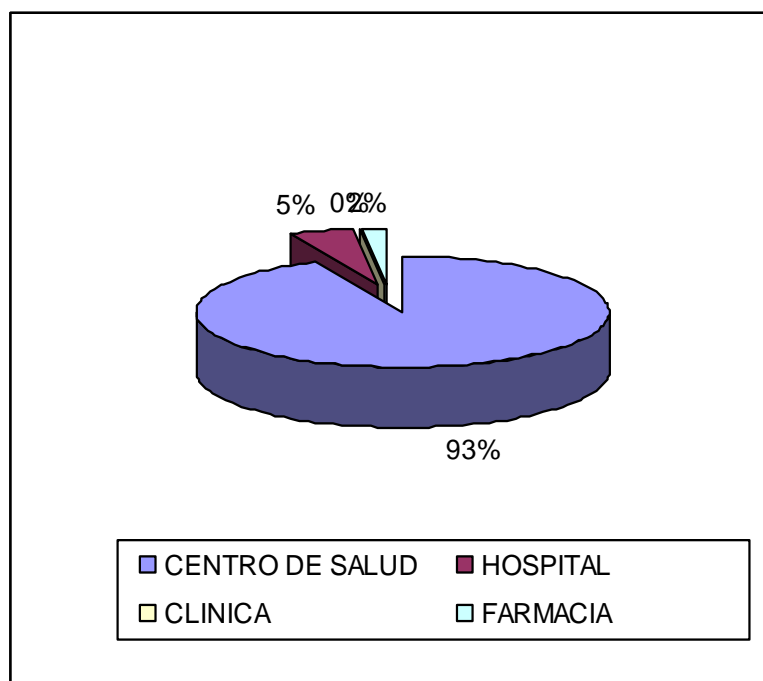

Fuente: Ladrilleros del Sitio el Paraíso Cantón Santa Ana.  
Elaborado por: La Autora.

## ANÁLISIS E INTERPRETACIÒN

De la encuesta aplicada a Los moradores del Sitio el Paraíso, se conoce que en su mayoría son de escasos recursos, por lo que el 93% se ven obligados a utilizar el Centro de Salud, como su única alternativa y además les donan los medicamentos, solo un 5% acude al hospital de Portoviejo, cuando son problemas graves, y un 2% acuden a la farmacia más cercana, indicando que algunos se automedican empeorando su estado de salud.

## **COMPROBACIÓN DE LOS OBJETIVOS Y**

## **VERIFICACIÓN DE LAS HIPÓTESIS**

Concluida la presente investigación se procedió a la comprobación de los objetivos y verificación de hipótesis, para lo cual se plantearon

cuatro objetivos; un general y tres específicos, los que han sido cumplidos en su totalidad en el desarrollo de la investigación.

## **Comprobación de los objetivos**

El objetivo general se propuso de la siguiente manera: **Determinar la situación socio económica de los fabricantes de ladrillo del sitio El Paraíso del Cantón Santa Ana y el bienestar integral de las familias.**

El logro de este objetivo se lo demuestra a través del cuadro y gráfico #1, de la encuesta aplicada a los fabricantes de ladrillo artesanal, donde ellos hacen conocer su inconformidad por la poca remuneración de su trabajo, así mismo en el cuadro y gráfico #2 donde se detalla claramente la diferencia de salarios que van en relación al esfuerzo de cada uno de los peones.

En el cuadro y gráfico #3 un alto porcentaje manifestó que es imposible cubrir todos los gastos del hogar con el salario que ganan. En el cuadro y gráfico #5 un alto porcentaje tiene este trabajo como su única fuente de trabajo.

En el cuadro y gráfico #4 se ve claramente que son pocas las personas favorecidas con el bono desarrollo humano, mientras que en el cuadro y gráfico #6 muestra que la mayoría de los hogares son

numerosos, que existe un alto porcentaje de personas que solo terminaron la primaria y que no tienen otras fuentes de ingreso, porque los familiares o son niños o ancianos.

En cuanto a las relaciones con las personas del sector, en el cuadro y grafico #7 los encuestados manifestaron llevarse bien con todos y todas, y que solo un pequeño grupo no porque no comparten por la rivalidad que existe entre ellos, por la competencia desleal en la forma de comercialización de los ladrillos.

En el cuadro y grafico #8 se evidencia que todos los fabricantes de ladrillo consideran que debe existir un equilibrio mental para tener un cuerpo sano y poder cumplir el arduo trabajo que conlleva realizar la mezcla de materias primas (la arcilla, aserrín y agua) para hacer los ladrillos y poder interactuar con las demás personas.

En los cuadros y gráficos #15 y 16 se demuestra que en el conjunto de casas habitadas en el sector, no todas cuentan con todos los servicios básicos, además poseen los enceres de acuerdo a sus posibilidades, los domicilios en su mayoría son de construcción de caña, estas son propias, cedidas o alquiladas, el verdadero problema se da porque algunas familias son numerosas y las casa son pequeñas, pero lo preocupante es que se puede estar dando el problema de hacinamiento, que trae como consecuencias otros problemas sociales.

En cuanto al primer objetivo específico se lo formuló de la siguiente forma; **Identificar la situación socio-económica de los fabricantes de ladrillo del sitio el Paraíso del Cantón Santa Ana.**

El cumplimiento de este objetivo se demuestra en los cuadros y gráficos # 1, 2, 3,4, 5 de la encuesta aplicada a los fabricantes de ladrillo, donde se conoce mediante los resultados, que no son bien remunerados, sus ingresos económicos van en relación a sus esfuerzos, por tanto el salario que ganan no cubre las necesidades básicas, que fabricar ladrillos es su única fuente de trabajo y que factores como: El desempleo, subempleo, educación de baja calidad, alcoholismo y embarazo precoz, influyen negativamente en la situación económica de los ladrilleros.

El segundo objetivo específico se basó en: **Valorar los factores sociales que favorecen el bienestar integral de las familias del sitio el paraíso.**

Este objetivo se logra comprobando en los cuadros y gráficos #. 7, 8 y 9 de la encuesta aplicada a los fabricantes de ladrillo artesanal, donde se evidencia, que existen buenas relaciones entre las familias, y que esto se logra solo cuando hay un equilibrio interior que les va a permitir integrarse con facilidad y trabajar en armonía.

## **Verificación de las hipótesis**



La hipótesis general se la planteó de la siguiente manera: **La situación socio-económica de los fabricantes de ladrillo del Sitio el Paraíso del Cantón Santa Ana, favorece el bienestar integral de sus familias.**

Esta hipótesis se verifica como no verdadera, según los cuadros y gráficos #2, 3, y 5, de la encuesta aplicada a los fabricantes de ladrillo, donde se conoce que solo los dueños de las fabricas tienen un salario digno, mientras que el resto de trabajadores tienen que hacer grandes jornadas de trabajo para conseguir un salario que no les permite vivir de manera digna y adecuada, además es su única fuente de trabajo.

En cuanto a la primera hipótesis específica se la planteó así: **La situación económica de los fabricantes de ladrillo es óptima.**

Esta hipótesis se verifica como no verdadera, según los cuadros y gráficos #2, 3, 6 de la encuesta aplicada a los ladrilleros donde se detalla claramente que el salario mensual que devengan en su mayoría solo les permite cubrir una parte de la canasta básica, por la carga familiar que estos tienen y por ser el único ingreso, se comprueba que no hay un bienestar integral.

En cuanto a la segunda hipótesis específica se la planteó de la siguiente manera: **Los factores sociales contribuyen con el bienestar de las familias.**

Esta hipótesis se la verifica como verdadera, según los cuadros y gráficos #11, 12 y 13 de la encuesta aplicada a los ladrilleros, donde se conoce que la gran mayoría de los encuestados se llevan bien, que hay un ambiente de compañerismo y mucha amistad, en momentos difíciles se apoyan entre ellos, lo que permite que vivan en armonía.

## **X. CONCLUSIONES Y RECOMENDACIONES**

Una vez concluido el presente estudio se llegó a las siguientes conclusiones:

### **Conclusiones**

- ❖ La mayoría de los fabricantes de ladrillo artesanal solo terminaron la primaria, mientras que un pequeño porcentaje de la población termino la secundaria. Lo que les deja como única fuente de empleo fabricar ladrillos
  
- ❖ Al estar desorganizados existe una competencia en relación a la oferta del ladrillo ya que los dueños de fábricas más pequeñas venden sus productos a menor precio a los dueños de fábricas grandes para de esa forma poder cubrir sus gastos y pagar a los trabajadores.
  
- ❖ La quema de los ladrillos se la realiza en horas de la noche utilizando como fuente de energía para la quema la madera (leña), que hoy en día es un reciclaje de materia que se está generando con un programa de gobierno que se llama minga de poda de cacao.
  
- ❖ La mayoría de las familias están conformadas por niños que van en edades de 0 a 10 años existe un total de 118, adolescentes que van de 10 a 20 años 80, lo que demuestra que existe un alto porcentaje de niños y adolescentes y que solo una parte de la población es la encargada de trabajar y los cuidados de los mismos.

- ❖ El tipo de viviendas en las que habitan los trabajadores de las ladrilleras en su mayoría son de caña, se debe resaltar que aunque ellos fabrican el ladrillo su salario no les alcanza para comprar materiales de construcción, que les permita vivir en otras condiciones, además hay muchas familias numerosas, lo que podría estar ocasionando hacinamiento y otros posibles problemas sociales.
  
- ❖ Los ingresos económicos dependen estrictamente de la cantidad de ladrillos que fabriquen al mes, lo que agudiza la situación ya que en temporada invernal la fabricación es esporádica y baja la demanda del producto, pero las necesidades son permanentes por lo que se ven en una situación muy difícil.

### **Recomendaciones:**

- ❖ Que los fabricantes de ladrillo reciban capacitaciones que faciliten su auto preparación para así poder acceder a otros trabajos con mejores salarios que le permitan mejorar el bienestar integral de sus familias.

- ❖ Para cambiar la desorganización de los ladrilleros se sugiere crear una asociación, que les permita regular los precios del ladrillo y poder ofertar volumen y calidad a los compradores, por tal razón se plantea la propuesta en el presente documento y que alguna institución del gobierno apoye a estas familias y puedan llevarla a su ejecución.
  
- ❖ Que los fabricantes de ladrillo, se acojan al programa del Gobierno, ya que este es beneficioso para ellos y por ende para el medio ambiente generando cambios en las personas involucradas.
  
- ❖ Solicitar al Ministerio de Salud Pública (MSP), campañas de planificación familiar, dirigidas a los fabricantes de ladrillos.
  
- ❖ Que una vez que sea creada la asociación, se les faciliten préstamos de dinero y de materiales, para construir sus casas en las que puedan habitar y mejorar su calidad de vida.
  
- ❖ Que los dueños de las ladrilleras les proporcionen a sus trabajadores un incremento económico por la elaboración de los ladrillos, que les permita solucionar en parte sus necesidades.

## **XI. PROPUESTA**

### **CREACIÓN DE ASOCIACIÓN DE LADRILLEROS**

#### **Antecedentes y Justificación**

Considerando que la familia es el ámbito donde se origina y transcurre la vida Humana, tiene una incidencia decisiva la configuración socio económica del núcleo familiar, fundamentalmente en la vida de los hijos, siendo un componente esencial para lograr el bienestar integral. Sin importar cuán bien se encuentre y tener la certeza de que puede estar mejor.

Dentro de la Constitución Ecuatoriana está estipulado proporcionar a cada ser humano un nivel de calidad, acorde con la dignidad de las personas y compatible con la supervivencia de la tierra; siendo la máxima prioridad la satisfacción de las necesidades de las personas, es preciso que exista cierta cantidad mínima de ingresos como en servicios vitales para la vida.

Dentro de este contexto, la situación socio –económica de los fabricantes de ladrillo del sitio El paraíso del Cantón Santa Ana, presentan condiciones adversas que limitan obtener un bienestar integral de las familias en todas sus dimensiones y en su relación con la calidad de su ambiente vital, y la salud; es por esta razón que se hace necesario la elaboración de esta propuesta.

Dentro de la investigación realizada, a los fabricantes de ladrillo del Sitio el Paraíso se determino que es su única fuente de ingresos, los mismos que no alcanzan para cubrir todas las necesidades básicas por lo que ellos ven como una solución a sus

problemas la creación de una asociación, ya que con ella obtendrían beneficios tales como: préstamos y seguro mortuario.

## **OBJETIVOS:**

### **General**

- ❖ Crear una asociación que les permita regular los precios del ladrillo y poder ofertar volumen y calidad a los compradores.

### **Específicos**

- ❖ Elaborar la propuesta
- ❖ Socializarla con la Comunidad, Autoridades del Cantón y entidades públicas, que puedan aportar beneficios.
- ❖ Ejecutar cada una de las actividades planificadas en beneficio de los involucrados y la comunidad en general.

### **Beneficiarios**

#### **Directos**

- ❖ Fabricantes de ladrillo y sus familias.

#### **Indirectos**

- ❖ Todos los moradores del sector
- ❖ La colectividad.



## **Localización Física**

Salón de la Unidad Educativa 17 de abril

## **Actividades**

Las actividades que se realizarán son:

- ❖ Elegir una directiva provisional.
- ❖ Convocatoria a reunión por escrito a todos los fabricantes de ladrillo.
- ❖ Solicitar sea al MIES o al MAGAP, un profesional en fortalecimiento socio organizativo.
- ❖ Solicitar al municipio un asesor jurídico, para que indique el proceso de conformación de una asociación.
- ❖ Solicitar al SRI charlas de tributación, para que los fabricantes de ladrillos conozcan sus responsabilidades frente al estado.
- ❖ Solicitar al IESS para que capaciten en el proceso para acceder al seguro, (para que conozcan los requisitos.).
- ❖ Solicitar al MAE (Ministerio del Medio Ambiente), para que dicten charlas sobre el medio ambiente.
- ❖ Solicitar al ministerio de salud pública, charlas en prevención de enfermedades endémicas.

- ❖ Involucrar a las autoridades cantonales, para analizar la posibilidad de una reubicación de las fábricas.

## **Metodología**

Se utilizará la metodología de participación acción, con el apoyo de los siguientes métodos:

**Participativa:** permitirá que todos los involucrados participen en todas las actividades que se desarrollaran.

**Analítica:** porque permitirá analizar los resultados que se logre del mismo.

## **RECURSOS**

### **Humanos:**

- ❖ Autoridades de las diferentes instituciones involucradas.
- ❖ Fabricantes de ladrillo.

### **Materiales**

- ❖ Oficios
- ❖ Materiales de oficina
- ❖ Materiales de trabajo
- ❖ Otros

## **Económicos**

Para la ejecución de esta propuesta deberán unir esfuerzos y tener un monto aproximado de \$2,000 dólares para ir ejecutando cada una de las actividades, y de esa forma lograr el objetivo que es la creación de la asociación.



## **XII. PRESUPUESTO**

El costo de la presente investigación fue de \$1.700, valores que fueron cubiertos en su totalidad por la autora de la investigación y distribuidos de la siguiente forma:

Material de oficina	\$ 200
Libros	\$ 100
Movilización	\$ 200
Internet	\$ 200
Copias	\$ 300
Impresión y encuadernación	\$ 100
Trabajo de tesis (copias)	\$ 500
Imprevistos	<u>\$ 100</u>
<b>TOTAL</b>	<b>\$ 1.700</b>



#### **XIV. BIBLIOGRAFÍA**

Cortés, Díaz José María. (2007). Técnicas de prevención de riesgos laborales. Novena edición. Editorial Tebar. Madrid.

Elizondo, Luz Leticia (2008). Cuidemos nuestra salud. Editorial Limusa Grupo Noriega. México.

García, Sánchez Virginia & Ospina, Rodríguez Jacqueline. (2009). Hacia la construcción del trabajo en red. Editorial Universidad del Rosario. Edición Bogotá.

González, Vadillo José Luis. (2007). Comportamiento humano. Deusto. Digital. Serie economía. Volumen 18. Bilbao.

Hernández, Pedreño Manuel. (2013). Vivienda ya exclusión residencial. Editum. Ediciones de la Universidad de Murcia. España.

Lara, Guzmán Marco. (2003). Ecuador realidad socio económica. Ediciones Aymesa.

Myers, G. David (2006). Psicología. Edición médica Panamericana. Séptima edición. España.

Montufar, César. (2008). La crisis y el desarrollo social en el Ecuador, Editorial Paidós Argentina.

Quinteros, Hernández Edgar Cansino. 2013. Ponga en orden su vida y sea feliz. Editorial Primera Edición Mexico.

Restrepo E Helena 2011. Promoción de la salud. Cómo construir vida saludable. Editorial Médica. Panamericana Colombia

Salas, Gemma. (2011). Vivir bien es un placer. Editorial Aguilar.

Sarason, G. Irwin & Sarason G. Bárbara. (2006). Psicopatología: psicología anormal. Undécima edición. México.

Vallejo, Amaru Joaquín Benito. Edición 2005.

Wilber, Ken 2011 la practica integral de vida. Editorial Kairos. S.A. Barcelona España

## **WEBGRAFÍA**

<http://www.definicionabc.com/social/remuneracion.php#ixzz3Yv2qhw>

BG

<http://deconceptos.com/cienciassociales/ocupacion#ixzz3XiiFU4Ar>



<http://deconceptos.com/ciencias-sociales/residencia#ixzz3XigGaxz4>.

(<http://www.significado.com/cultura>).

<http://definicion.de/etnia/#ixzz3XijCH52x>

<http://definicion.de/religion/#ixzz3Xinu6Z5i><http://sobreconceptos.com/embarazo-precoz#ixzz3Xiq4gYld>.

<http://definicion.mx/empleo/>

<http://www.significados.com/desempleo/>

<http://definicion.de/subempleo/>.

<http://concepto.de/delincuencia/>

<http://definicion.de/migracion/>

<http://deconceptos.com/ciencias-naturales/drogadiccion>

[conceptos.com/ciencias-naturales/alcoholismo](http://deconceptos.com/ciencias-naturales/alcoholismo)



VARIABLE	DEFINICIÓN	DIMENSIÓN	INDICADORES	ÍNDICE	ITEMS	INSTRUMENTOS
<b>BIENESTAR INTEGRAL</b>	Es un estado que depende del contexto y de la situación que comprende aspectos básicos para una buena vida, libertad y capacidad de elección, salud y bienestar corporal buenas relaciones sociales, seguridad y tranquilidad de espíritu.	<b>N E C E S I D A D E S</b>	<b>Físico</b>	Cuidados	¿Considera que el peso corporal es importante para la salud? Si .... No .... A veces .....	Entrevista Encuesta
				Fortaleza		
				Tolerancia		
			<b>Mental</b>	Habilidades para aprender	¿Un bienestar mental, le proporciona equilibrio interior? Si .... No ... A veces ....	Entrevista Encuesta
				Procesar información		
			<b>Social</b>	Destrezas sociales	¿Se integra con facilidad al medio social? Si .... No.... A veces ..	Entrevista Encuesta
				Habilidad de interrelacionarse		
			<b>Emocional</b>	Habilidad de controlar las emociones	¿Controla sus emociones? Si .... No .... A veces ....	Entrevista Encuesta
			<b>Espiritual</b>	Creencias y prácticas religiosas	¿Asiste con frecuencia a la iglesia? Si .... No .... A veces ....	Entrevista Encuesta

