

UNIVERSIDAD TÉCNICA DE MANABÍ

**FACULTAD DE CIENCIAS ADMINISTRATIVAS
Y ECONÓMICAS**

ESCUELA DE ADMINISTRACIÓN

TEMA:

**“Análisis de los proyectos desarrollados por la Pastoral Social de la
Arquidiócesis de Portoviejo y su aporte al desarrollo socio
económico de la Provincia de Manabí. Periodo 2003 – 2006.”**

**PREVIO A LA OBTENCIÓN DEL TÍTULO DE:
INGENIERA COMERCIAL**

AUTORA:

BRIONES PINOARGOTE MARIANA ELIZABETH

DIRECTOR DE TESIS:

LCDA. MERCY REYNA DE MONCAYO

PORTOVIEJO, FEBRERO DE 2008

RESUMEN

La presente investigación titulada **“Análisis de los proyectos desarrollados por la Pastoral Social de la Arquidiócesis de Portoviejo y su aporte al desarrollo socio económico de la Provincia de Manabí. Periodo 2003 – 2006”** se desarrollo tanto en lo interno como en lo externo, tomando en cuenta a todos aquellos involucrados en el sector de esta investigación. Esta investigación consta de Introducción, Planteamiento del Problema, Marco Teórico, Metodología, Análisis e Interpretación de Resultados, Conclusiones y Recomendaciones y la Propuesta.

El objetivo de esta investigación fue: “Analizar los proyectos desarrollados por la Pastoral Social de la Arquidiócesis de Portoviejo y su aporte al desarrollo socio económico de la Provincia de Manabí”

Para poder obtener los resultados se trabajó con una muestra de de 86 personas en total, distribuidas en 5 responsables de la Pastoral Social, 5 párrocos de las parroquias, 30 familias de Portoviejo, 24 familias de Manta y 22 familias de Chone.

Las técnicas utilizadas en esta investigación fueron la entrevista y la encuesta, las mismas que me permitieron analizar y determinar el tiempo que las personas (familias) tienen beneficiándose de estos proyectos y de cuales se beneficia, y así mismo de qué manera la Pastoral Social colaboró en el desarrollo de las actividades para mejorar el nivel de vida de cada una de ellas.

Las entrevistas realizadas tanto a los responsables de la Comisión de Pastoral Social y a los párrocos de las parroquias me permitieron obtener información sobre cómo nace la idea de crear la Comisión de Pastoral Social, de cuáles son los cantones donde se encuentran estos proyectos, a qué áreas están dirigidos, así mismo cuáles son los entes financiadores que permiten llevar a cabo estos proyectos, de igual manera en las parroquias me permitió conocer los proyectos que se encuentran presente en cada una de ellas, así como también si estos proyectos ayudan a mejorar el nivel de vida de las personas y si se generan fuentes de trabajo con la ejecución de estos.

Es verdad que con la ejecución de estos proyectos se logra mejorar el nivel de vida de las personas pero también es verdad que no solo le corresponde a la Comisión de Pastoral Social lograr esto sino que el principal encargado de que la Provincia de Manabí y todo el país tenga un nivel de vida alto le corresponde es al gobierno de turno, pero al no darse esto se deben crear comisiones como la de Pastoral Social para poder permitir y ayudar a las familias de bajos recursos económicos a cubrir sus necesidades más urgentes.

Por eso gracias a esta comisión se logra poco a poco mejorar el nivel de vida de las personas, permitiéndoles tener una vivienda para evitar la desintegración de las familias, contar con asistencia médica, también contar con el desayuno escolar para sus hijos y así mismo con otros servicios de gran ayuda.

Debido a los escasos recursos que existe para poder ejecutar continuamente los proyectos, se plantea la necesidad de “diseñar nuevas estrategias que ayuden a la Comisión de Pastoral Social a obtener recursos financieros para la realización de los actuales y nuevos proyectos para continuar ayudando a las familias de bajos recursos económicos y seguir aportando al desarrollo socio económico de la Provincia de Manabí”.

1. INTRODUCCIÓN

Esta investigación presenta la intervención de la Arquidiócesis de Portoviejo reconocida en las comunidades a través de la Comisión de Pastoral Social, quienes hacen posible la realización de diversos proyectos que benefician a varias familias pobres de distintas zonas de la Provincia de Manabí.

Frente a la situación socio económico que vive la provincia de Manabí, se hace esta investigación a la Comisión de Pastoral Social, para lo que es necesario realizar un análisis de los proyectos desarrollados por esta Comisión.

Estos proyectos pueden llevarse a un buen término gracias al trabajo conjunto de las familias de las diferentes zonas, ya que no solo esta dirigido para un área específica sino para: vivienda, salud, capacitación, créditos, educación, alimentación a los niños de las escuelas a los que el Gobierno no presta ayuda, entre otros.

Son varios los entes financiadores los que permiten que estos proyectos se lleven acabo y de ésta manera poder aportar mediante estos proyectos al desarrollo socio económico de la provincia de Manabí.

El objetivo de esta investigación es analizar los proyectos desarrollados por la Pastoral Social de la Arquidiócesis de Portoviejo y su aporte al desarrollo socio económico de la Provincia de Manabí; así mismo se determinará la administración

que tienen los recursos financieros para la realización de estos proyectos. También, por medio de la investigación se presenta una propuesta a la Comisión de Pastoral Social de diseñar nuevas estrategias que ayuden a obtener recursos financieros para la realización de varios de los proyectos que ya existen y de nuevos proyectos y de esta manera seguir ayudando a las familias pobres y aportando al desarrollo socio económico de la Provincia de Manabí.

Esta información se la obtuvo por medio de varias actividades, mediante la aplicación de métodos y herramientas las mismas que se desarrollaron por medio de una investigación de campo, descriptiva e histórica.

2. ANTECEDENTES Y JUSTIFICACIÓN

2.1 ANTECEDENTES

Manabí es una provincia donde su economía está orientada al cultivo de plátano, maní, cacao y en la parte costera, la pesca. Su población es una de las más pobres de todo el mundo.

El estancamiento económico se vio afectado por varios factores en la década de los noventa, entre ellos la nueva legislación financiera provocó el cierre de algunos bancos y el congelamiento de los depósitos monetarios. Esto último prácticamente ahondó en la pobreza y generó incertidumbre y desconfianza para las inversiones, colocando al país entre la lista de país de riesgo.

Desde 1990 la Comisión de Pastoral Social ha venido realizando en el campo y en las ciudades proyectos, orientados a buscar el desarrollo, social, económico y cultural de la población desposeída.

Los proyectos se han concretado en la creación de estructuras económicas y de comercialización, así como de atención sanitaria, asociación, servicios, de capacitación técnica y formación humano – cristiana.

Durante el año 2000 las migraciones de campesinos hacia los centros urbanos y hacia otros lugares han provocado un desequilibrio económico familiar y social.

El 80% de los emigrantes internos acuden a las grandes ciudades en Manabí; a Manta, Portoviejo, Jipijapa y Chone, donde van engrosando los cordones de pobreza aquellos que fueron en busca de mejores oportunidades.

La desintegración de la familia, fruto de la migración, es preocupante.

Pastoral social ante esta situación ha planteado la ejecución de diferentes proyectos tales como:

PROENCA: Programa de Educación Nutricional y Complementación Alimentaria, alimentos para los niños de Manabí. Siendo 175 escuelas beneficiadas y 6.000 niños atendidos. Además, PROENCA trabaja en capacitación y formación en: Educación Nutricional, talleres de organización y créditos para huertos familiares, escolares y siembra de ciclo corto.

PROYECTOS PRODUCTIVOS: Con estos proyectos se busca proveer a los campesinos de materiales necesarios para la modernización de la agricultura, a la vez que se dan los elementos más importantes para la autogestión y la supervivencia.

PROGRAMA DE LA MUJER: Un proyecto que a dado paso firme, ya que en las comunidades donde esta presente es la base de las acciones realizadas a favor de la comunidad, además, esta organización da seguridad y permanencia de los proyectos.

ESTRUCTURAS DE SOLIDARIDAD: La organización de Mujeres, como fruto del aporte del Programa de la Mujer, va concentrando su propio proyecto social, tales como: Centros de Acopio y Fondo de desarrollo comunitario.

LA SALUD: son 200 promotores comunitarios de salud a los cuáles se les está dando una formación y capacitación sistemática de salud para que puedan actuar en sus comunidades. Además, se han creando dispensarios con farmacias en diferentes comunidades.

CASA CAMPESINA: al servicio de los pobres, contando con servicio de guardería, farmacia popular, dispensario medico, etc.

EL APOYO DEL VOLUNTARIADO: Varios voluntarios españoles trabajan en conjunto con la Pastoral Social realizando talleres de autoestima, de relaciones humanas, de salud medio ambiental, además, al retornar a sus hogares siguen

trabajando por su cuenta para concienciar y buscar respaldo económico para los proyectos que lleva a cabo la Pastoral Social.

VIVIENDAS HOGAR DE CRISTO, MANABI: Durante varios años se han entregado viviendas a las personas más pobres de la provincia.

PASTORAL DE MOVILIDAD HUMANA: La Pastoral de Movilidad Humana, es uno de los retos que la Iglesia enfrenta ante el fenómeno de la globalización, que siendo bueno, deja al margen a muchas personas y “obliga” a otras tantas a salir de su tierra sin ninguna garantía.

De esta manera, la Arquidiócesis de Portoviejo, a través de la Comisión Pastoral Social con los diferentes proyectos mencionados anteriormente aporta al desarrollo socio económico de la Provincia de Manabí.

2.2 JUSTIFICACIÓN

Esta investigación se justifica porque se desea conocer los proyectos desarrollados por la Pastoral Social y cómo estos aportan al desarrollo socio económico de la Provincia de Manabí, para lo cual se han tomado en cuenta varias relevancias, tales como:

INTERÉS PERSONAL

El interés personal de esta investigación, fue el de conocer los proyectos desarrollados por la Pastoral Social de la Arquidiócesis de Portoviejo, cómo ha contribuido al desarrollo de la Provincia y de ésta manera poner en práctica los conocimientos adquiridos durante el periodo de estudios, los cuales están materializados con el desarrollo de la presente investigación.

RELEVENCIA CIENTÍFICA

Esta investigación me ayudó mucho en el campo de estudio, ya que por medio de ésta se pueden dar procesos administrativos a la Pastoral Social, sobre cómo seguir solucionando los diferentes problemas que afectan a la Provincia.

RELEVANCIA CONTEMPORÁNEA

La creación de la comisión de Pastoral Social tiene un aporte potencial en el desarrollo de la Provincia de Manabí, es por eso que surgió la necesidad de hacer éste análisis que será un refuerzo para seguir promoviendo y apoyando al desarrollo de la Provincia.

BENEFICIOS Y BENEFICIARIOS

Los beneficios de éste análisis son muchos, porque permitió al autor desarrollar conocimientos teóricos y llevarlos a la practica, en lo que respecta a los responsables de la Pastoral Social en planear estrategias para seguir adelante con los proyectos y también otro beneficiario de la presente investigación son las familias ya que podrían seguir contando con las realizaciones de nuevos proyectos.

La investigación que se propuso es novedosa ya que no existe tesis alguna sobre el tema que se presenta; por lo que me permitió justificar la realización de la misma. También es importante mencionar que se cuenta con la información necesaria brindada por los responsables de la Comisión de Pastoral Social.

3. PLANTEAMIENTO DEL PROBLEMA

3.1 DESCRIPCIÓN

Debido al ajuste estructural de la economía se han incrementado los niveles de pobreza lo que afecta al Sistema Productivo, a la demanda de empleo y a todos aquellos sistemas que miden la calidad de vida.

El 63% de la población vive en un estado de pobreza general y el 30% vive a nivel de indigencia, sin servicios básicos, sin ingresos que le permitan cubrir necesidades urgentes como comer, cuidar su salud, tener educación, entre otros.

Los grandes del mundo, los dueños del mundo, los dueños del Ecuador hacen sus análisis, discuten y formulan sus conclusiones, las consecuencias de la puesta en práctica de estas conclusiones son claras: los pobres son cada día más pobres y los ricos cada día más ricos.

La opción por los pobres, por los más marginados, por los dejados de todos, sin voz ni voto, se concreta en quienes sufren más las consecuencias de la injusticia de esta estructura sin sentido de solidaridad en que vivimos. Las mujeres y los niños de nuestro pueblo empobrecido.

Por ello, Pastoral Social se solidariza con ellas y junto a ellas trabaja por sus hijos, los niños pobres de los empobrecidos de Manabí.

3.2 ANÁLISIS

En nuestra Provincia la falta de apoyo gubernamental afecta a las familias pobres, quienes no tienen libre acceso a la educación, a la vivienda, a la atención médica por falta de recursos económicos.

Los porcentajes de pobreza tanto general como de indigencia es muy preocupante cada día más, ya que las decisiones de los dueños del país solo van encaminadas a beneficio de los más ricos, olvidándose de quienes realmente necesitan de los servicios básicos, de los que no tienen ingreso alguno para cubrir todas las necesidades.

Es por eso que la finalidad de los proyectos desarrollados por la Pastoral Social es solidarizarse con estas familias y trabajar juntos con ellas por el bienestar de todos.

Estos proyectos van dirigidos a diferentes áreas, tanto la educación, desayuno escolar, a la salud, a vivienda para las familias y demás proyectos productivos. Cada uno de estos proyectos permite a las familias de la Provincia de Manabí cubrir con las necesidades básicas como las antes mencionadas.

El convivir diario ayuda a determinar y clasificar las necesidades más importantes de las familias, ya que de esta manera la Pastoral Social podrá enfocar el proyecto que

vaya a resolver los problemas que estas familias tienen, además, estas familias reciben capacitación de varios temas, así mismo, el cómo poder hacer productivo un proyecto, ya que esto hace que el nivel y la calidad de vida de estas familias mejore.

3.3 DELIMITACIÓN DEL PROBLEMA

CAMPO: Administrativo

AREA: Pastoral Social

ASPECTO: V.I.: Proyectos desarrollados por la Pastoral Social de la Arquidiócesis de Portoviejo.

V.D.: Desarrollo socio económico de la Provincia de Manabí.

DELIMITACIÓN ESPACIAL

Esta investigación se realizó en la ciudad de Portoviejo, a la comisión de Pastoral Social de la Arquidiócesis de Portoviejo.

DELIMITACIÓN TEMPORAL

El análisis retrospectivo del objeto de estudio esta comprendido entre el año 2003 hasta el 2006 y la ejecución se realizó en un periodo de 6 meses, a partir de la aprobación del proyecto.

3.4 FORMULACIÓN DEL PROBLEMA

¿Qué incidencia tienen los proyectos desarrollados por la Pastoral Social de la Arquidiócesis de Portoviejo en el desarrollo socio económico de la Provincia de Manabí?

4. OBJETIVOS GENERAL Y ESPECÍFICOS

4.1 OBJETIVO GENERAL

- ❖ Analizar los proyectos desarrollados por la Pastoral Social de la Arquidiócesis de Portoviejo y su aporte al desarrollo socio económico de la Provincia de Manabí.

4.2 OBJETIVOS ESPECÍFICOS

- ❖ Analizar el manejo de los proyectos desarrollados por la Pastoral Social.
- ❖ Evaluar cómo inciden estos proyectos en el desarrollo de la Provincia de Manabí.
- ❖ Determinar la eficiencia que han tenido los proyectos puestos en marcha por la Pastoral Social.
- ❖ Identificar las fuentes de financiamiento para llevar a cabo estos proyectos.
- ❖ Definir la función de cada uno de los proyectos desarrollados por la Pastoral Social.
- ❖ Fortalecer a la Comisión de Pastoral Social en la obtención de recursos financieros para la ejecución de nuevos proyectos que beneficien al desarrollo socio económico de las familias de la Provincia de Manabí.

5. MARCO REFERENCIAL, TEÓRICO Y CONCEPTUAL

5.1 MARCO REFERENCIAL

En la Provincia de Manabí, existen diferentes proyectos que empezaron a funcionar desde al año 1990, luego de descubrir las necesidades familiares a través del contacto cotidiano y en el diario vivir, donde se comprobó la realidad que vivían.

Los proyectos se encuentran en diferentes comunidades de la provincia de Manabí, y tienen varios entes financiadores, tales como:

ENTE FINANCIADOR	DESCRIPCIÓN DE LOS PROYECTOS	LUGAR DE EJECUCIÓN
COR UNUM	Refuerzo al sistema sanitario y medioambiental construcción de varias letrinas.	Santa Marianita Pacocha Estero de noche Chicompe Beldado El Mico El Carmen
COR UNUM	Fortalecimiento de red de tiendas comunitarias.	Pedernales Pajitas Sn Isidro Estero de noche Puerto López Calderón Lascano Riecito Crucita Huele Las Hastas Pueblito El viento
COR UNUM	Fondo para desarrollar varias tiendas.	Lodana

PLAN ESPERANZA (CORPORACIÓN ANDINA DE FOMENTO)	Centro de formación integral en Rocafuerte.	Rocafuerte
	Infraestructuras educativas.	El Carmen
PROENCA	Proyecto de educación nutricional y complementación alimentaria.	Manabí
COLEGIO AMOROS DE MADRID	Dotación de equipos de guardería.	Abdón Calderón
COLEGIO AMOROS DE MADRID	Equipamiento de guardería	Portoviejo
GRUPO MANABÍ DE ESPAÑA	Educación para la salud.	Manabí
MANOS UNIDAS	Creación de red de tiendas comunitarias.	Manabí
AYUDA PARTICULAR	Asistencia alimenticia a varias familias.	Manabí
AYUDA PARTICULAR	Formación de lideres	Manabí
ENFERMERAS PARA EL MUNDO Y JUNTA DE C. CASTILLA LA MANCHA.	Promoción de la salud y participación comunitaria	Manabí
ENFERMERAS PARA EL MUNDO	Formación de promotores de la salud.	Manabí
PLAN ESPERANZA (CORPORACIÓN ANDINA DE FOMENTO)	Construcción de tiendas comunitarias	Manabí
	Distribución de agua potable recinto La Pila	La Pila
	Construcción de letrinas	Riecito Guaijil Pescado abajo
	Taller de costura popular	Portoviejo

	Casa de caña Plan Esperanza (CAF)	Manabí
	Hogar de Cristo	Manabí
	Ayuda humanitaria de alimentos	Junín Las Gílces Bellavista Crucita Jama
	Salud e implementación de talleres	Pedernales Calderón Cojimies
JUNTA DE COMUNIDADES DE CASTILLA LA MANCHA	Construcción y puesta en marcha de 17 casas de salud comunitarias (2004)	Portoviejo
GOBIERNO DE NAVARRA	Apoyo al desarrollo	Manabí
ASOCIACIÓN SERSO PANGEA	Becas para infantes en guardería	San Bartola
ASOCIACIÓN MANABÍ	Formación de promotores, primeros auxilios.	Guardería Caritas Alegres
	Formación de lideres	Manabí

FUENTE: Comisión de Pastoral Social

En este cuadro se encuentra los diferentes proyectos realizados en varias de las zonas de la Provincia de Manabí, los que ayudan a las familias más necesitadas y así mismo a que se desarrollen poco a poco por medio de estos proyectos, y tengan los beneficios necesarios.

Los proyectos aquí presentes se continúan realizando hasta la fecha de la presente investigación.

5.1.1. PROCESO DE PASTORAL SOCIAL

Desde el año 1990 cuando se empezó a organizar la Comisión de Pastoral Social se han ido sembrando valores que han hecho posible nacer la autogestión y la responsabilidad individual y grupal.

Una misión de la Iglesia es expresar la fe en Dios también en las obras de solidaridad entre los hermanos. Hoy día, con estructuras individualistas no es tarea fácil. En la actualidad los pobres son dejados de lado, no cuentan, lo único que cuenta es el capital; y quienes dicen ser dueños del mundo lo controlan.

La Iglesia busca el encuentro con los pobres. Desde los pobres surgen acciones. Esas acciones no solo expresan el amor fraterno, sino también fomentan la fraternidad. Son múltiples las acciones en la Iglesia de Manabí, en cada una de sus parroquias. Si la parroquia es comunidad y no masa, el pobre tiene un nombre, una familia.

Es difícil dar cuenta de las horas entregadas por los grupos y asociaciones parroquiales al:

- Acompañamiento de los enfermos.
- Acompañamiento de los ancianos.
- Organización del desayuno escolar.
- Asistencia a talleres para prepararse para servir a los demás.
- Son muchos los que están asistiendo a los cursos y talleres de salud preventiva, con el ánimo de servir en su comunidad.

La Comisión de Pastoral Social, siguiendo las directrices de la asamblea de planificación del año 1995: “Formar una Comisión de Pastoral Social en cada una de las Parroquias”, está procurando que los programas coordinados tengan su base y se apoyen en la Parroquia.

Todas las parroquias tienen el elemento insuprimible de una comunidad cristiana – el atender a los necesitados – compartiendo de lo propio. Algunas ya han logrado organizar esta atención.

A continuación se detallan algunas de las parroquias donde existe esta comisión:

➤ **PARROQUIA LA CATEDRAL, PORTOVIEJO**

La Pastoral Social de la Parroquia “Jesús del Buen Pastor”, de Portoviejo, con el fin de ayudar al sector pobre de la parroquia y de otras parroquias apoya con:

AUTOGESTIÒN

1. **Donación de canastas de víveres:** se consiguen mediante celebraciones litúrgicas en colegios y escuelas y donaciones de instituciones.
2. **Útiles escolares – ropa:** los jóvenes de la Pastoral Juvenil organizan actividades para conseguirlos.
3. **Dispensario medico – medicamentos:** este ofrece los siguientes servicios:
 - Medicina general
 - Pediatría

- Laboratorio clínico
- Ecografía
- Rayos X
- Fisioterapia
- Odontología

➤ **PARROQUIA LA MERCED, MANTA**

La Pastoral Social de la Parroquia La Merced de Manta hace más de 30 años que vive trabajando de forma sistemática y organizada, cubriendo áreas tales como:

- Pastoral de salud
- Pastoral de la cultura
- Pastoral asistencial
- Pastoral de la vivienda

PASTORAL DE LA SALUD.-

Dispensario médico con la mayor parte de especialidades, laboratorio clínico, farmacia, fisioterapia.

Salud comunitaria:

- Promotores de salud barriales.
- Programa de ancianos y diabéticos.
- Programa de mejoramiento ambiental.
- Banco de lentes.

PASTORAL DE LA CULTURA.-

- Programa de seguimiento y ayuda escolar.
- Programas vacacionales de nivelación.
- Escuelas populares.
- 2 bibliotecas públicas.
- Centro de cómputo.
- Centro de promoción infantil San Juan de Manta.
- Jardín de infantes.

PASTORAL ASISTENCIAL.-

Ayudas puntuales en medicamentos, vituallas, implementos de terapia, alimentos, etc.

PASTORAL DE LA VIVIENDA.-

La parroquia ha desarrollado varios programas de vivienda de interés social, últimamente en la parroquia San Martín de Porres y en el barrio San Ignacio.

AUTOGESTIÓN

Toda esta Pastoral Social no es posible sin la ayuda y colaboración de muchas personas coordinadas desde el centro parroquial.

Las ayudas económicas vienen de programas internacionales y en menor grado de personas y entidades nacionales: ellos requieren de continua búsqueda y claridad de revisión de cuentas e informes.

➤ **PARROQUIA NUESTRA SEÑORA DE LAS NIEVES, SAN ISIDRO**

La Pastoral Social de la Parroquia Nuestra Señora de las Nieves de San Isidro ha venido desarrollándose desde hace más de 30 años por y con las comunidades eclesiales de base que, a partir de la oración y la confrontación de la realidad con la Palabra de Dios han ido buscando soluciones a las necesidades que se planteaban.

En el mes de octubre del 2003 se hizo un análisis del proceso de Pastoral Social como departamento.

En un principio los programas y proyectos se desarrollaron desde propuesta de la Conferencia Episcopal Ecuatoriana: PROENCA, Promoción de la Mujer, salud.

Se profundiza la coordinación con algunas Parroquias de las actividades programadas desde el departamento de Pastoral Social Diocesano. Las parroquias desarrollan actividades de Pastoral Social cada vez más programadas.

Hay huellas marcadas en el accionar diario de las comunidades parroquiales. La vivencia y disfrute del amor de Dios Padre se expresa en la caridad de cada día.

Síntesis realizada de servicios de las Parroquias

PARROQUIAS	PASTORAL ORGANIZADA	ACCIONES											
		COMEDOR		CANASTAS FAMILIARES	TIENDAS COMUNITARIAS	DISPENSARIOS	BOTIQUINES	PROMOTORS COMUNITARIOS DE SALUD	PROYECTOS PRODUCTIVOS	PROGRAMA DE LA MUJER	DOMINGO SOLIDARIO	ORG. MUJER SANTA MARTA	PROENCA # ESCUELAS
NIÑOS	ANCIANOS												
LA MERCED – PORTOVIEJO	X												
LA MERCED – MANTA	X	X				X							
LA MERCED – BAHIA	X				X	X			X	X			
SANTA MARÌA MADRE - JIPIJAPA	X					X		X		X	8	19	
SDO. CORAZON - LA PLAZA	X	X			X	X		X					5
SANTA ANA	X					X					5	1	
SAN PABLO	X			X							X		
SAN PEDRO	X	X		X		X							
ROCAFUERTE	X			X	X	X		X	X		5	1	
PABON	X						X						
PIO NOVENO	X			X		X				X			

5.1.2. APORTES SIGNIFICATIVOS EN AÑOS RECIENTES¹

Más del 50% de las parroquias cuentan con Pastoral Social Parroquial organizada.

La ayuda desplegada durante el Fenómeno El Niño y su recuperación, con participación de varias parroquias y de los grupos beneficiados.

La Organización Provincial de Mujeres Santa Marta con varias organizaciones locales y su estructura de solidaridad coordinada en su mayoría desde las Parroquias. Fondo de Mutua Ayuda de Ahorro y crédito y Tiendas Comunitarias.

La red de Promotores comunitarios de Salud con participación directa de varias parroquias.

La red de varios Dispensarios Médicos todos ellos gestionados.

Participación de los Padres de Familia en desayuno escolar de la iglesia.

PROENCA: La financiación otorgada a 6.000 niños y por la participación de los Padres de Familia se esta aportando para más niños.

5.1.3. PROYECCIONES: FORTALECIMIENTO DE LINEAS DE SERVICIO²

La Parroquia como centro de la vida cristiana es donde se visualiza la solidaridad y donde se puede desarrollar el dar y recibir desde los propios recursos.

La Pastoral Social Parroquial es prioritaria como tarea. Organizar la Pastoral Social Parroquial en las parroquias que aun no esta organizada.

¹: ARQUIDIOCESIS DE PORTOVIEJO, "Pastoral Social", Boletín No. 17, diciembre del 2003, p. 71.

² Ibid, p. 72.

Formación del voluntariado de los equipos de Pastoral Social Parroquial.

Fortalecimiento de la organización y del trabajo de promoción de la Mujer.

El 75% de las parroquias tienen servicios de salud; y de estas, más del 50% tienen programado fortalecer ese servicio.

Encontrar caminos de coordinación, primero entre las parroquias de cada zona, y así mismo encontrar caminos de coordinación Diocesana.

5.2 MARCO TEÓRICO

5.2.1. V. D.: PROYECTOS DESARROLLADOS POR LA PASTORAL SOCIAL DE LA ARQUIDIÓCESIS DE PORTOVIEJO.

Pastoral Social es una comisión creada para organizar a la comunidad y junto con ella organizar los diferentes proyectos para apoyar al desarrollo de las familias pobres.

Esta comisión realiza investigaciones para determinar los diferentes inconvenientes por los que pasa cada una de las familias, además, contribuye al desarrollo socio económico de la Provincia de Manabí con la ejecución de los diferentes proyectos, tales como:

5.2.1.1. PROENCA

Desayuno Escolar. Es un programa, como otros muchos en que la solidaridad de los cristianos de otras Diócesis del Mundo se hace presente, se concretiza en la ayuda eficaz a otros hermanos.

Este servicio, creado por la Conferencia Episcopal con fondos de conversión de bonos en 1990, sigue vigente con sus elementos originales, aunque, obviamente con menos fondos.

En el desarrollo de este programa se crearon espacios de encuentro de las mujeres en las escuelas al realizar el desayuno escolar. Estos encuentros dieron como fruto la Organización Provincial de Mujeres Santa Marta tras de todo un proceso de formación y capacitación.

En el 2003 se ha comenzado de nuevo el Programa PROENCA (Programa de Educación Nutricional y Complementación Alimentaria) que tantos beneficios han traído a los niños escolarizados y a las madres de familia.

Son las madres quienes se reúnen en la escuela para atender la primera responsabilidad, dar de comer al niño. Creamos comunidad, al hacer que las madres se encuentren; y creamos comunidad cuando una madre hace y reparte la comida a todos los niños de la escuela.

Las madres son las que han hecho posible con su participación el desarrollo del Programa PROENCA. De ahí, nació la necesidad de crear un espacio de encuentro para las mujeres. Así nació el Programa de Capacitación y Organización de la Mujer.

PROENCA ha venido ha ser un espacio de aprendizaje; servicio a los niños en sus escuelas, la escuela al servicio de la comunidad, formación en la nutrición (soya y aprovechamiento de los recursos propios), encuentro de las mujeres – madres. De este encuentro ha nacido la Organización Provincial de Mujeres Santa Marta.

Escuelas servidas por PROENCA

No.	CANTÓN	No. DE LAS ESCUELAS	No. DE ALUMNOS
1	Olmedo	10	350
2	Santa Ana	11	715
3	San Vicente	6	278
4	El Carmen	48	2139
5	El Carmen la 14	19	1049
6	El Carmen Santa María	15	515
7	El Carmen la 40	29	1349
8	Jipijapa	19	611
9	<u>Chone</u>	1	30
10	Rocafuerte	4	174
11	Pichincha	13	459
12	Paján	6	310

13	Pedernales	31	1423
14	Sucre – Bahía	19	229
15	24 de Mayo	5	237
16	<u>Manta</u>	<u>9</u>	<u>383</u>
17	<u>Portoviejo</u>	<u>11</u>	<u>536</u>
		251	10787

FUENTE: Comisión de Pastoral Social

ELABORADOR POR: Autora de tesis

Los cantones subrayados son los lugares que se han tomado de muestra para esta investigación, ya que estos son los más poblados de la Provincia de Manabí, (Portoviejo con 201.861 habitantes, Manta con 132.816 habitantes y Chone con 114.811 habitantes).

5.2.1.2 PROYECTOS PRODUCTIVOS

Son proyectos encaminados a fomentar la modernización de la agricultura, procurando desacelerar la migración del campo hacia la ciudad y al exterior, para esto se busca proveer a los campesinos del material necesario para que se desenvuelvan y se desarrollen en su campo (agricultura), junto a los elementos más importantes de auto gestión y supervivencia de modo que la producción este ligada a la capacitación y comercialización.

Estos proyectos productivos se cristalizan con fondos de la Pastoral Social y el apoyo financiero de la CAF (Corporación Andina de Fomento), entre los que se destacan los siguientes:

- **Desarrollo Agrícola:** Se aporta a 26 comunidades campesina una máquina desgranadora de maíz, una fumigadora manual y una fumigadora con motor. De esta manera el campesino pobre no necesita gastar en alquiler de máquinas.
- **Procesamiento de Soya:** Limpiar, despulpar y moler la soya son tres acciones costosas para la obtención de la leche de soya. Mediante este producto se enviará a las comunidades que se benefician del desayuno escolar y a las tiendas comunitarias la soya enfundada y lista para su preparación.
- **Formación de promotores comunitarios de salud y botiquines:** Objetivo: formar delegados de salud de las comunidades que participan y construcción y equipamiento de varios botiquines comunitarios.
- **Taller de carpintería “Casa Familia Solidaria”:** equipamiento del taller de carpintería para: formación y capacitación de niños y adolescentes trabajadores y producción auto gestionada.
- **Equipamiento** de consultorio odontológico y laboratorio clínico, en el dispensario de la Casa Campesina.

- **Distribución de agua potable:** se benefician las comunidades de: la Pila y la Laguna de Montecristi, Crucita de Portoviejo. Se les aporta un tanque plástico de 500 litros y distribución de agua mediante tanqueros.

5.2.1.3. PROGRAMA DE LA MUJER

La Organización de Mujeres Santa Marta esta organizada en 28 zonas geográficas, a fin de mantener una estructura dinámica a la que denominan de segundo grado. Existen más de 5000 mujeres organizadas en 128 grupos locales.

El Programa de la mujer, de la mano con las mujeres adolescentes.

El programa de la mujer dio pasos importantes en la tarea de apoyar a la mujer adolescente. En correspondencia con este programa se realizaron convivencias de orientación vocacional.

OBJETIVOS:¹

Objetivos generales de la Mujer:

Búsqueda de:

- ❖ Igualdad de oportunidades sociales políticas y económicas
- ❖ Inserción laboral
- ❖ Transformaciones sociales

Objetivos específicos de la Mujer:

Lucha contra:

- ❖ La discriminación
- ❖ La exclusión
- ❖ La marginación

En la estrategia de promoción de la mujer, la Organización de Mujeres ha impulsado la participación activa de las socias en cinco campos a saber:

1. la mujer como sujeto de crédito
2. la mujer como enlace económico entre la familia y la sociedad.
3. la mujer como trasmisora y educadora en valores sociales.
4. la mujer como sujeto social activo.
5. la mujer como impulsadora de los cambios culturales.

¹: ASOCIACION DE MANABI, "Pasos de Mujer", Primer edición, 2006, p. 42.

Principales tareas realizadas:

- **Formación y Capacitación en salud**

Curso – Programa de embarazo parto y posparto.

Curso – Programa de enfermedades de transmisión sexual VIH SIDA

Curso – Programa de Primeros Auxilios.

Estos cursos se vienen desarrollando durante varios años. Se capacitan los delegados de las diferentes organizaciones locales de la Organización Provincial de Mujeres Santa Marta y los Promotores Comunitarios de Salud que realiza su actividad desde las Casas de salud.

- **Actividades de la formación y capacitación en salud.**

1. Durante cinco meses un fin de semana cada mes (3 días completos)

reciben la formación e el Centro Santa Clara de Calderón.

2. Servicio comunitario en Salud.- cada Promotor de Salud ha de compartir

al menos dos talleres de los recibidos con los diferentes grupos de su comunidad o comunidades aledañas.

3. Prácticas: todos los Promotores Comunitarios de salud que reciben las

capacitaciones han de realizar sus prácticas en: Casa Campesina, Hospital o Maternidad Andrés de Vera.

4. Estas prácticas sirven para afianzar conocimientos y destrezas de los

Promotores Comunitarios de Salud.

ESTRUCTURA ORGÁNICA

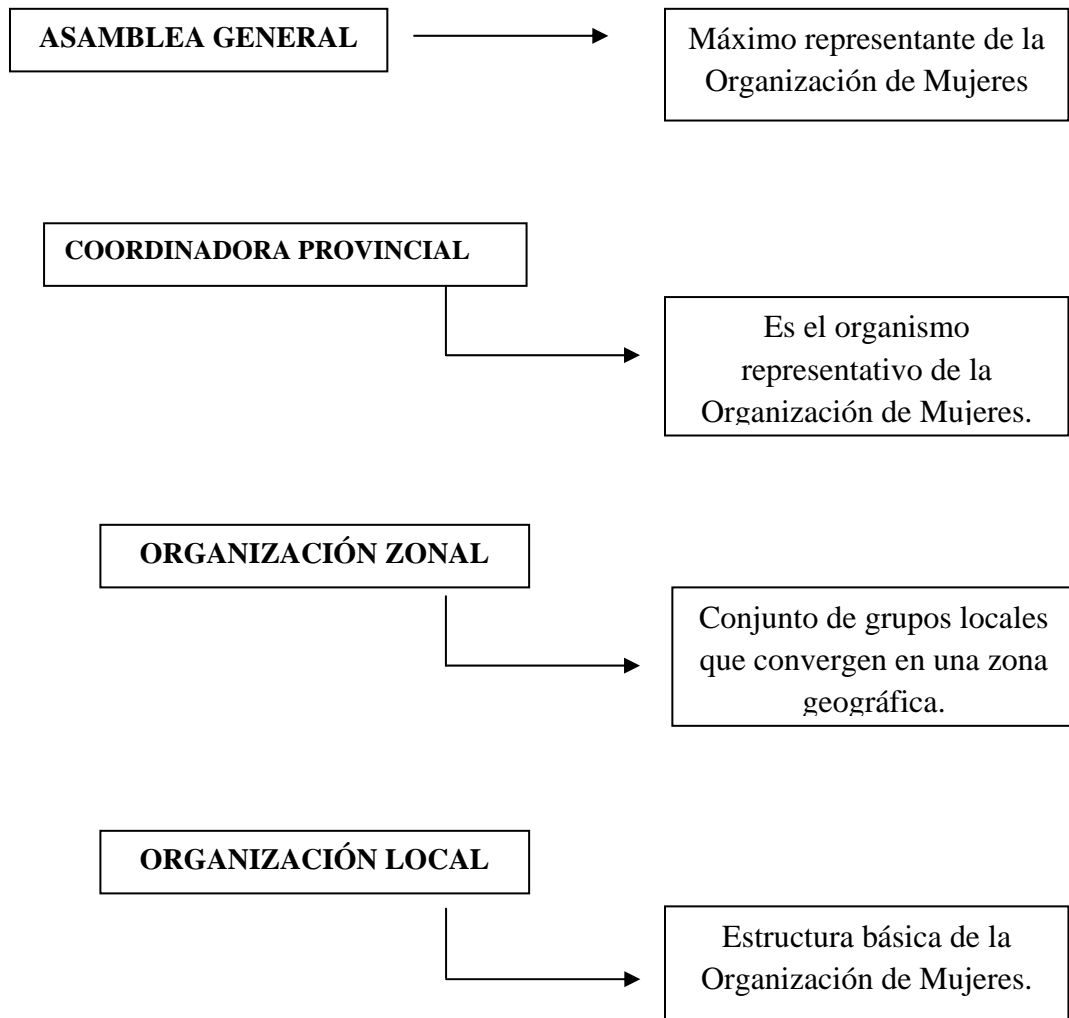

ESTRUCTURA DE GESTIÓN Y ADMINISTRACIÓN INTERNA

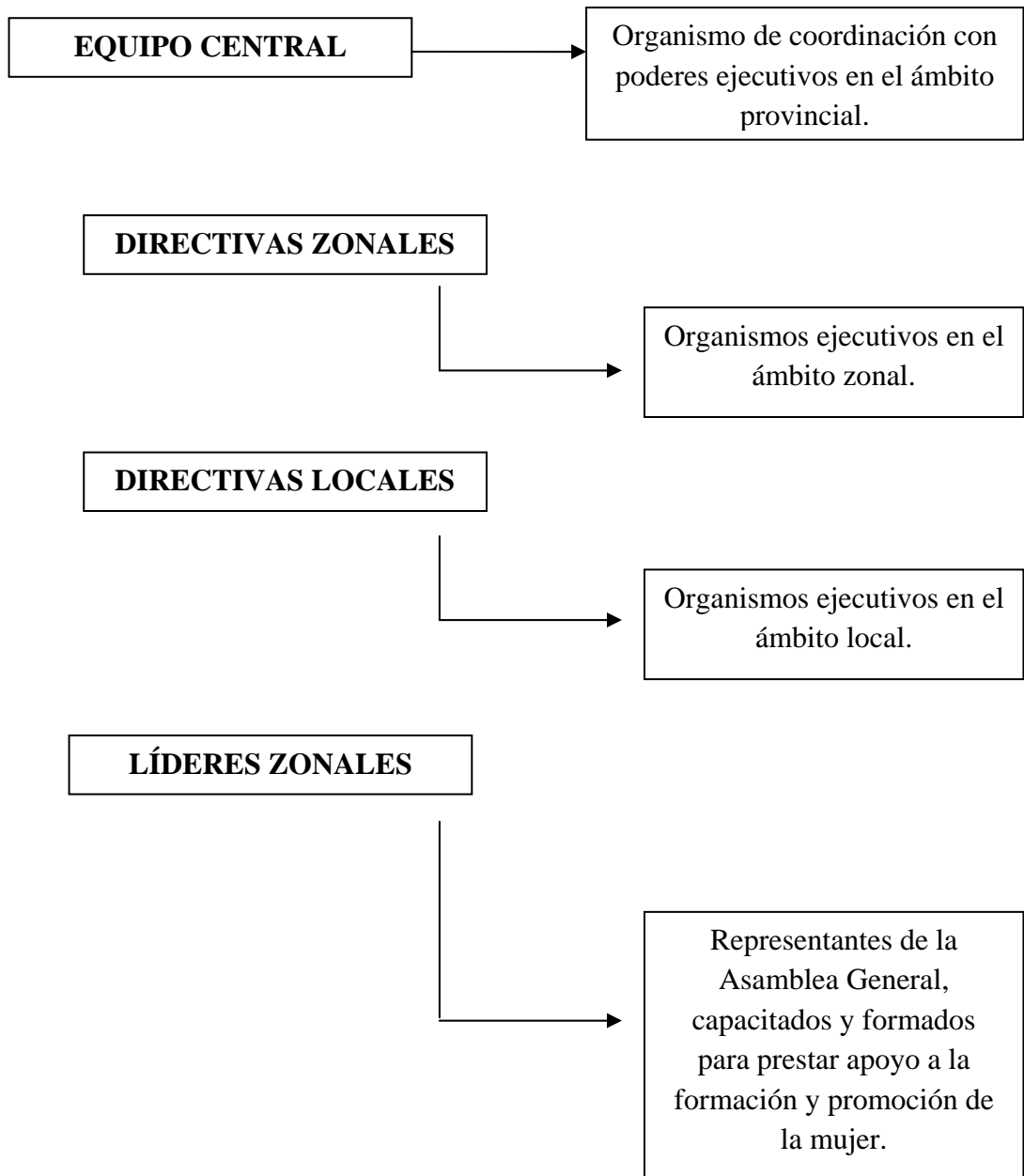

ESTRUCTURAS LOCALES E INTERNACIONALES DE APOYO

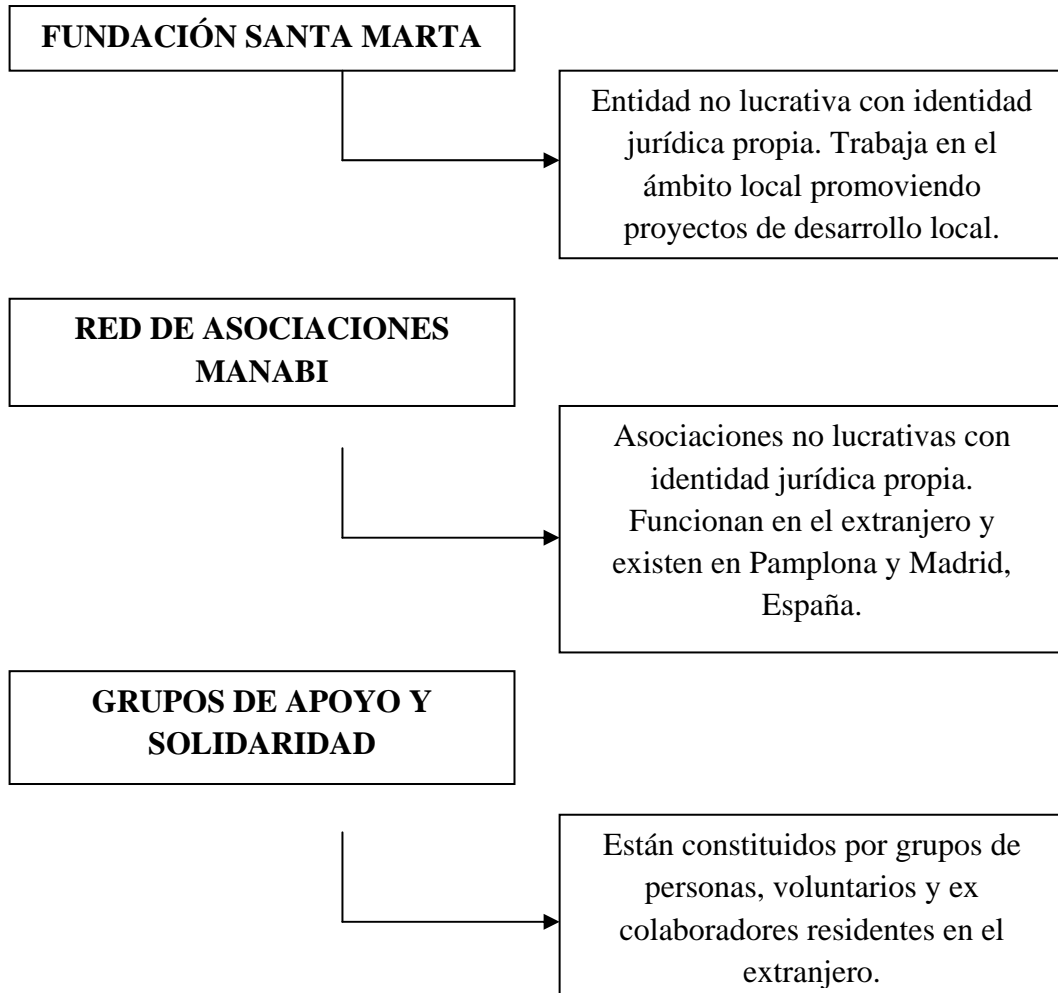

EL ORIGEN DE LOS PROGRAMAS DE INTERVENCIÓN SOCIAL

La Organización de Mujeres Santa Marta ha logrado, después de muchos años de trabajo sistematizado, desarrollar programas integrales que colocan a esta asociación de mujeres como las pioneras en muchos campos, sobre todo en el desarrollo de estrategias de integración socioeconómica.

Al hablar de los programas que la Organización de Mujeres Santa Marta ha venido desarrollando en los últimos quince años, cuando se empezó a trabajar con las primeras mujeres no se tenía idea de hasta donde llegarían.

Se comenzó haciendo artesanías y trabajos manuales, luego pasamos a almacenar café para venderlo en la época en que los precios son buenos para el productor, y ahora ya se tiene un Fondo de Desarrollo Comunitario que tiene un capital de más de 200 mil dólares, pero sobre todo, lo más importante es que se ha ido logrando integrar todos nuestros proyectos en programas y se le ha dado forma y contenido a cada uno de ellos.

Cuando se habla de contenido y forma, se refiere a que cada programa se ha venido estructurando en razón de paliar o solucionar las necesidades más sentidas de la población, al tiempo que se construye la organización social, lo que hace que cada uno de estos programas sea interdependiente en el marco de la actualización global.

Cuando se decidió crear el Fondo de Desarrollo Comunitario se lo hizo pensando en que la gente lo que más necesitaba en esos momentos era un crédito para poder financiar la producción de las tierras. Las personas que viven en el campo suele tener un pedazo de tierra, pero los bancos no les prestan porque no tienen otros bienes para hipotecar, y eso los hace más vulnerables a la pobreza.

Y en ese sentido es cuando se otorgan los créditos para la comercialización de estos productos. Pero todo esto se da alrededor de la construcción de la persona, de las mujeres como sujetos sociales. Es decir, se busca el desarrollo integral ya que el crédito no es lo que soluciona los problemas de las personas, sino la integración de todos los programas.

La gente necesita educación, capacitación laboral y formación en general. Necesita saber qué derechos y cuales obligaciones tiene como ciudadano de derecho. Además, necesita salud y para eso se ha estructurado todos los programas, a través de los cuales se intenta cubrir las necesidades de las familias.

La integración de los programas supone interdependencia, es decir, que cuando se ejecuta un proyecto, éste está vinculado a otros proyectos o a otras acciones de carácter formativo u organizativo: Si una mujer quiere participar en un proyecto se procura que el proyecto no sea solamente de producción, que siembre su maíz o críe su ganado, que conozca los derechos, que se integre más en el grupo de mujeres, que realice actividades solidarias de carácter social en su comunidad, y que se transforme así misma. Que dé pasos adelante como mujer.

La estrategia que la Organización de Mujeres ha seguido para el desarrollo, parte de la premisa de que, el desarrollo integral de cada comunidad, es imprescindible para lograr el bienestar de todas las familias, o mejor dicho, se busca en primera instancia el desarrollo local, luego impulsar un desarrollo más general que beneficie al conjunto de comunidades de la provincia.



MAPA DE UBICACIÓN ZONAL

La Organización de Mujeres Santa Marta está organizada en 28 zonas geográficas, a fin de mantener una estructura dinámica a la que denominan de segundo grado.



MAPA DE UBICACIÓN DE GRUPOS



ESTRUCTURAS DE APOYO

FUNDACIÓN SANTA MARTA

Fue creada en el año 2002, como parte del desarrollo institucional de la Organización de Mujeres Santa Marta. Tiene a su cargo el diseño, coordinación y ejecución de todos los proyectos emanados de la Asamblea General. Tiene su propia organización jurídica, por razones legales, pero depende estructuralmente de la Organización de Mujeres. Su directiva es propuesta, y es la encargada de presentar, solicitar y administrar los fondos provenientes de financiaciones externas.

Objetivos:

- 1.** Formular y gestionar los proyectos propuestos por la Asamblea General de Mujeres Santa Marta.
- 2.** Coordinar acciones de intervención social con la Arquidiócesis de Portoviejo, encaminadas a promover el desarrollo local de Manabí.
- 3.** Promover el desarrollo integral de las mujeres manabitas.
- 4.** Promover todos los objetivos que la Organización de Mujeres Santa Marta se proponga en el marco del desarrollo local.

Esta fundación tiene su sede en Portoviejo, Manabí, República de Ecuador, calle Chile entre 10 de Agosto y Córdova, Edificio Radio Católica Ciudad de Portoviejo, Manabí.

Asociación Manabí Pamplona

El Grupo Manabí es un grano de arena, una pequeña aportación del barrio (La Rochapea) a la Organización de Mujeres Santa Marta y a la Pastoral social – Caritas de la Arquidiócesis de Portoviejo.

Una pequeña aportación que a lo largo de estos 10 años se ha materializado en el envío de voluntarios y el apoyo a los proyectos de desarrollo local que se han impulsado en Manabí.

Durante estos 10 años de existencia ha venido funcionando como “El Grupo Manabí”, hasta que en el año 2002 nos constituimos como la “Asociación Manabí” de Pamplona y empezó a participar en el Consorcio Manabí como una institución de pleno derecho.

Objetivos:

1. Apoyar el desarrollo socio – económico de los pueblos en países pobres.
2. Promover la solidaridad entre los pueblos.
3. Apoyar el desarrollo en aquellas regiones del mundo que necesitan del apoyo de personas que quieran comprometer parte de su tiempo y de su vida en apoyar a la población más vulnerable.
4. Promover espacios de participación para la mujer y apoyar los cambios que supongan mejora de las condiciones de relación entre mujeres y hombres.

5. Promover el voluntariado solidario.

La Asociación está constituida y apoyada por diversas personas, de distintas disciplinas, formaciones, edades y creencias; y la filosofía del trabajo es la solidaridad y sobre esta base se realizan los programas y actividades de apoyo.

5.2.1.4. ESTRUCTURAS DE SOLIDARIDAD

Son proyectos sociales que La Organización de Mujeres ha concentrado como fruto del aporte del Programa de Mujeres, estos proyectos son:

- **Centro de Acopio:** funciona en Portoviejo como centro de recepción y distribución de los productos elaborados en los trabajos comunitarios y otros productos que necesitan los Centros de Mujeres, como telas, artefactos, productos para Tiendas comunitarias.
- **Tiendas comunitarias:** esta red de tiendas comunitarias mantiene un servicio orientado al público en general, y otro a las socias de la organización de mujeres. El servicio a todo público se conoce como Tienda Abierta, las cuales se han venido constituyendo como microempresas familiares y funcionan en 36 comunidades.

Por otro lado el servicio a las socias a través del sistema cerrado, al cual se accede mediante la propia agrupación local. En este sistema cerrado las socias pueden

comprar alimentos de primera necesidad con un 12% de descuento sobre el precio de mercado y pueden realizar las compra a crédito o al contado. Se benefician de este servicio unas 3.000 familias.

Centros de Acopio y Tiendas Comunitarias está cumpliendo con las funciones para la cual fue creada: comercializar los productos de los Centros de Mujeres, y a su vez abastecer a las tiendas comunitarias existentes, las que a la vez facilitan a la comunidad conseguir los productos alimenticios con mayor facilidad y a precios rebajados.

- **Fondo de Desarrollo Comunitario:** El Programa de la Mujer en 1997, organizo el Fondo de Desarrollo Comunitario como estructura de solidaridad y mutua ayuda para los Centros de Migración.

El Fondo de Desarrollo Comunitario se nutre de los ahorros de las socias las que reciben un pequeño interés por dicho ahorro y además pueden acceder a crédito con bajo interés.

Objetivos de esta estructura de solidaridad:

Financiar el desarrollo comunitario con:

- Créditos para la producción, comercialización y pequeños proyectos productivos.
- Transformar el rol dependiente de la mujer en el ámbito económico familiar.

- Con aporte económico al hogar.
- Capacitándolas en económica domestica, optimización de recursos.
- Abrir espacios de participación económica y social de la mujer en la comunidad.
- Crear equilibrio en las relaciones de poder entre el hombre y la mujer con talleres de formación a la pareja, toma de decisiones juntas.
- Crear hábitos de ahorro, a través de su libreta individual de ahorro.
- Ofrecer mecanismos alternativos de crédito para las actividades productivas.
- Sustener las actividades formativas y de capacitación.

El fondo administra todos los proyectos económicos y sociales ejecutados por las diferentes organizaciones locales de la Organización Provincial de Mujeres Santa Marta.

Conformación del capital del Fondo de Desarrollo comunitario a través de:

- Aporte de las propias socias.
- Dineros de proyectos.

Como los demás programas que involucra el accionar de Pastoral Social reciben la ayuda de grupos de apoyo desde España.

Desde 1997 la Organización de Mujeres Santa Marta ha venido construyendo el pilar más importante del Desarrollo Local: el Fondo de Desarrollo Comunitario.

Este Fondo es el resultado de una política solidaria que ha llevado a las mujeres integrantes de la Asociación a destinar sus ahorros a la financiación de proyectos de producción agrícola, creación de tiendas comunitarias, creación de botiquines y farmacias comunitarias, y de todos los proyectos que han dado origen al surgimiento de microempresas de transformación de la producción agrícola en toda la Provincia de Manabí.

Desde el año 2005 este Fondo ha dado préstamos solidarios por un monto de \$241.172,90 dólares americanos a **MIL TRESCIENTAS VEINTINUEVE FAMILIAS** asociadas a la Organización de Mujeres.

La eficacia del Fondo de Desarrollo Comunitario reside en la capacidad organizativa que se ha alcanzado a lo largo de dieciocho años de trabajo sistemático, así como de consolidación de la conciencia solidaria. El Fondo de Desarrollo es para las mujeres un instrumento funcional. Las mujeres y sus familias necesitan créditos para la producción, o para montar un pequeño negocio. No se tiene para cubrir todas las solicitudes, pero ya se ha avanzado mucho.

En el año 1997 tenían unos diez mil dólares, y ahora tienen más de doscientos mil. Pero lo más importante de todo esto es que el Fondo es administrado por las propias mujeres, ellas deciden cuánto se puede prestar y a quienes. Y como el dinero es de ellas, pues son sus ahorros, ellas mismas cuidan de que se administre bien, vigilan que las socias paguen y hasta ahora, todas han sido cumplidas para los préstamos, y es que cuando una mujer solicita un crédito, es el propio grupo de mujeres el que

valora si se le da o no. Si ha sido participativa, si es buena paga, y si el dinero lo quiere realmente para financiar la producción o montar un negocio, entonces el grupo avala el préstamo. Y si la mujer no paga, es el grupo el responsable de pagar la deuda. De esa manera, todas cuidan que la que tiene deuda, la pague en el plazo establecido.

El Fondo de Desarrollo Comunitario está concebido como un instrumento necesario para potenciar el desarrollo individual y colectivo de la economía local.

5.2.1.5. LA SALUD

En la Arquidiócesis se cuenta con varios dispensarios cuya eficiencia en el servicio prestado es notoria. Todos los dispensarios cuentan con un servicio de medicamentos que, en su mayoría son donaciones de otros cristianos que expresan de esta manera su solidaridad y fraternidad.

- Las Casas comunitarias de salud han sido construidas en comunidades que no tienen servicios y que son puntos de unión con otras comunidades.
- En las casas comunitarias de salud se presta la atención primaria, se realizan actividades de prevención y desde ahí se hacen derivaciones a los Dispensarios y Hospitales.
- Las casas de salud son, también espacio de encuentro de la comunidad para toda actividad de desarrollo comunitario.

La mayor parte de las Parroquias de la Arquidiócesis desarrollan acciones de asistencia y de prevención en salud. Contando con 30 dispensarios con su farmacia y laboratorios; y 45 botiquines comunitarios.

La salud comunitaria tiene como objetivo incidir en el progreso de las condiciones sanitarias de las comunidades rurales.

La atención sanitaria en el primer nivel incluye:

- La prestación de los primeros auxilios.
- Curaciones y seguimiento de tratamiento.
- Derivaciones a centros médicos
- Atención medica general (por un medico general).

Servicios de Salud; Dispensarios y Distribuidora Diocesana de Medicamentos.-

este servicio se ha visto fortalecido y de alguna manera se están poniendo las bases para el trabajo en red de todos los dispensarios.

Pasos que se han dado:

- Capacitación en Embarazo Parto y Post Parto.- Durante todos los fines de semana de 4 meses se han desarrollado los talleres de capacitación en la Academia Santa Clara de Calderón.
- Actividades desde las casas de salud hacia las comunidades.- En cada taller los Promotores planifican una actividad del tema desarrollado a realizar en la comunidad.
- Acompañamiento de voluntariado.- Enfermeras profesionales venidas de España y Francia han acompañado por varias ocasiones a cada uno de los Promotores de las Casas de Salud para afianzar sus conocimientos, su práctica de crear salud en la comunidad.

Las casas de salud son parte de todo el proyecto de salud que se desarrolla en coordinación con la Organización Provincial de Mujeres Santa Marta y han sido financiadas por la región Castilla La Mancha de España y su Director es el Sr.

Alfredo

de

la

Fuente.

La prevención y la promoción de la salud son los dos componentes básicos de la estrategia de intervención sanitaria en la Provincia de Manabí. Para ello se realizan campañas de prevención de enfermedades, y se realizan campañas de información sanitaria en las comunidades.

La participación comunitaria es parte fundamental del Programa de Salud, ya que la participación activa de la población de las comunidades en las campañas de prevención y promoción de la salud, constituye el verdadero motor de todas las acciones de intervención. El Promotor Comunitario es el encargado de promover la participación de todos los habitantes de las comunidades.

El servicio sanitario requiere de la intervención de personal calificado. Para ello el Programa de Salud contempla el reciclaje y la capacitación permanente de todos los que intervienen en la prestación de servicios de salud a la comunidad.

Uno de los logros más importantes es la construcción de 17 casas de salud Comunitaria, a través de las cuales se proporciona la atención primaria a una población de más de veinte mil personas. Estos centros de atención sanitaria están a cargo de la organización zonal y de los grupos locales, quienes administran y organizan el trabajo de los Promotores de Salud.

El Programa de Salud comenzó a funcionar, como programa, en el año 2000. Desde 1993 se había venido trabajando en la promoción de la salud, pues con la aparición de cólera toda la organización de mujeres se puso a trabajar en campañas de saneamiento ambiental.

La Pastoral Social lanzó una campaña para prevenir el cólera porque ya había una epidemia, y todos los promotores decampo de la Pastoral salieron al campo y estuvieron trabajando junto con las organizaciones locales. A partir de ahí, aprovechando que estaban viniendo médicos de España, le pidieron a una doctora de Jerez de la Frontera que apoyara para empezar a dar atención en las comunidades. Posteriormente vino una doctora de México y ella le dio un impulso completo.

Pero no fue sino hasta el año 2000 cuando se dinamizó la atención sanitaria y se unió con el servicio de botiquines y farmacias comunitarias, y con una atención más especializada en los centros de salud que la Arquidiócesis puso en funcionamiento. El más importante es el que funciona en la Casa Campesina. Ahí se da atención médica general y se atienden especialidades como odontología, pediatría, ginecología, además de que hay servicio de análisis de laboratorio.

La dinamización actual del Programa de Salud requiere de mucha coordinación, para lo cual se han delegado responsabilidades dentro de la propia estructura social de la organización de mujeres a nivel provincial. Sacar adelante un programa de salud es una tarea difícil y muy complicada.

Por eso se han asignado responsabilidades en todas las comunidades y las mujeres son las que empiezan a llevar todo el control de las Casas de Salud y de todo lo que tiene que ver con la atención médica.

Muchos de los proyectos que se realizan en el marco de Programa de Salud Comunitaria han sido financiados por entidades internacionales. La mayoría de proyectos de salud, como el de casas o el de formación de promotores han sido apoyados por la ONG Enfermeras para el Mundo.

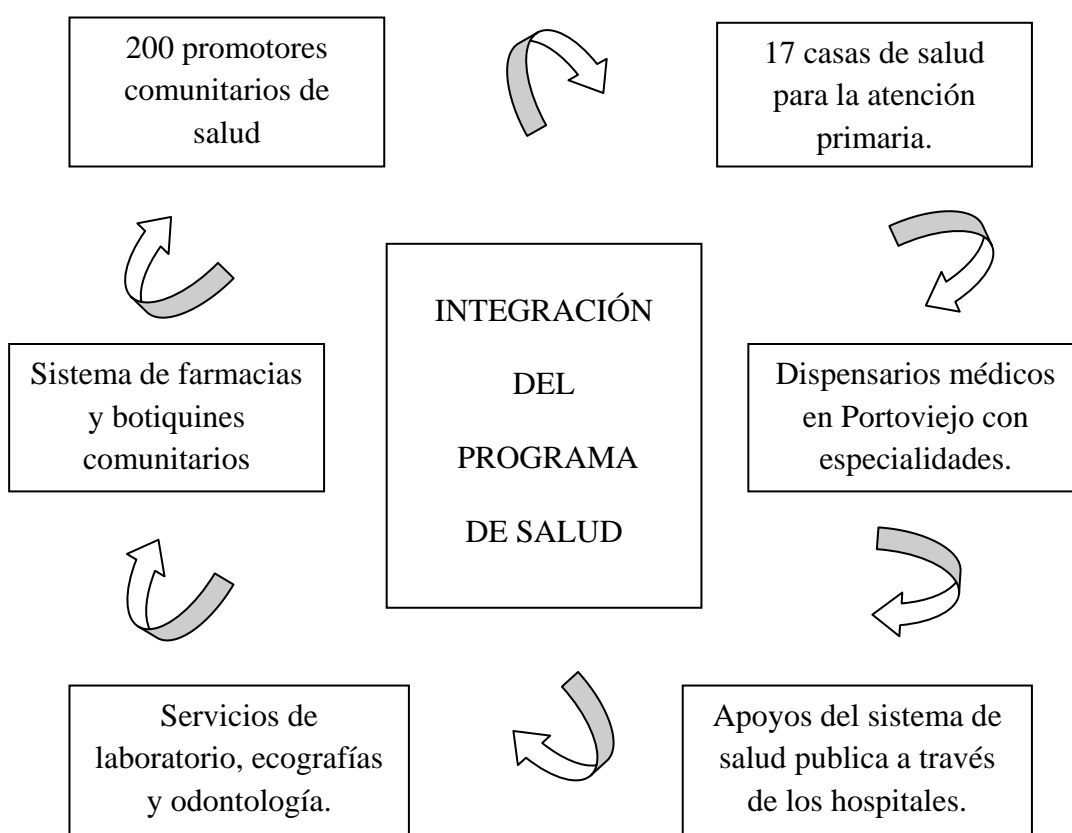

Se han ido derivando servicios de un dispensario a otro y con esto se logra la coordinación mediante reuniones programadas. Además, el Ministerio de Salud ha facilitado para el control de ventas de medicamentos psicotrópicos un Químico Farmacéutico, que prestara solidariamente su servicio.

Objetivo.- Crear salud y dar formación teórica y práctica a la población de las comunidades beneficiadas que le permita prevenir y afrontar de forma más efectiva sus problemas de salud.¹

En el año 2003 se realizó la 2da etapa del Curso de “Capacitación Comunitaria en salud por la Radio”. Esto lo realizaron 1.300 alumnos en 91 comunidades con una duración de 3 meses durante el año, lo ha estado acompañando la Organización Enfermeras para el Mundo de España.

Lo más significativo es la organización para crear salud de los Promotores Comunitarios de Salud y e algunos casos de botiquines a partir de la Pastoral Social Parroquial.

5.2.1.6. CASA CAMPESINA

Los servicios dados a partir de los Dispensarios han crecido en calidad y en cantidad.

Los pobres se lo merecen.

¹: ARQUIDIOCESIS DE PORTOVIEJO, "Pastoral Social", Boletín No. 17, diciembre del 2003, p. 62.

Casa campesina ha realizado la labor de seguimiento de las varias casas de salud que se han construido por toda la provincia, dichas casas incluyen botiquín popular y un espacio donde pasar consulta, además, guardería, dispensario médico, albergue campesino, aumentando varios servicios más.

Objetivos:

- Fortalecer la integración de los centros médicos y farmacias de la Arquidiócesis y promover la estandarización de los servicios.
- Dispensar medicina en las farmacias de la Red a un costo accesible a los que menos tienen.
- Promover y desarrollar programas y proyectos de salud dando importancia a la prevención y nutrición buscando la salud plena de la comunidad sirviendo especialmente a los más necesitados como una opción y un compromiso cristiano.

5.2.1.7. EL APOYO DEL VOLUNTARIADO

Desde el Centro de la ciudad de Portoviejo se pueden divisar muchos cerros en la periferia, saturados de pequeñas casa de caña donde vive la gente más pobre de esa zona urbana. Son barrios marginales que dan cuenta del grado de miseria que existe en algunos lugares del Ecuador. Salvo el servicio de luz eléctrica, no existe ninguno

otro. Los habitantes deben comprar agua a los dueños de los carros tanqueros, cada día de su vida.

En los barrios marginales es donde necesitan apoyo que desde el Programa de la Mujer, podemos proporcionar a las familias más pobres. Ahí, la gente se integra con mucha facilidad. Sobre todo, si es alrededor de mejorar su estado de vida. Las mujeres del Centro El Rocío, por ejemplo, son las que elaboran la cocoa que se distribuye con el programa de Desayuno Escolar, que lleva alimentos a cerca de veintidós mil niños en el área rural de Manabí. Por otro lado, con el apoyo que se les da han creado un pequeño taller de costura y una tienda donde venden el producto de su trabajo. También han avanzado enormemente en la integración como mujeres.

Todos los fines de año, la Sra. Reina organiza lo que denomina “Convivencia Navideñas”. Es una serie de encuentros donde las mujeres comparten no solo la alegría de estas fiestas, sino integran a toda la familia. En estas reuniones se realizan actos culturales. Sobre todo, tiene por costumbre la realización de sociodramas, en los cuales se plasman todas las experiencias de la vida cotidiana de la mujer marginada, así como aquellas preocupaciones que se tienen sobre los acontecimientos sociales, económicos, culturales y políticos.

Una oportunidad para fortalecer los lazos de solidaridad entre los pueblos. El apoyo a las comunidades es una tarea permanente de los voluntariados que acuden a nuestros campos de trabajo.

Durante los últimos quince años han pasado 1975 voluntarios por Manabí. La gran mayoría de ellos llegan desde Francia y España, principalmente. Para ello se cuenta con el apoyo del Consorcio Manabí en Europa, el cual canaliza todos los convenios de envío de voluntariado con asociaciones no gubernamentales, grupos parroquiales y grupos de amigos.

Los voluntarios en su mayoría vienen a tener una experiencia que le dé más sentido a su vida. Otros, muy pocos, vienen a ver qué hay, cómo es el lugar, luego se regresan y no se vuelve a saber nada de ellos. Pero lo importante es que los que vengan tengan claro que aquí se viene a acompañar y a participar en un proyecto que tiene veinte años de camino recorrido.

El programa de voluntariado tiene su origen en el año 1993, en Navarra, lugar donde la Sra. Reina estuvo de gira haciendo contactos. La idea es que la gente que está apoyando venga a ver lo que se está haciendo y a donde va dar el dinero que dan y a partir de eso generar más solidaridad, es decir, que más personas apoyaran.

Una de las características de este programa es que los voluntarios corren con todos los gastos, incluida la estancia en los campos de trabajo, salvo cuando se quedan mucho tiempo en las comunidades, son las propias familias organizadas las que se hacen cargo de la alimentación.

El voluntariado es muy importante porque ayuda a mostrar las diferentes formas de vida, las diferentes culturas y otros conocimientos.

Son jóvenes profesionales que vienen aprovechando sus vacaciones, costeándose sus pasajes de ida y vuelta y dando lo mejor de sí junto con sus conocimientos.

Cada año un grupo que oscila entre los 50 voluntarios, todos ellos profesionales vienen a aportar no solo con conocimientos sino su solidaridad. Vienen con ganas de compartir, de llenarse de recuerdos y vivencias que hablen de sencillez, de cariño, de alegría en el recuerdo.

Actividades.- al venir a apoyar el proceso organizativo y de formación – capacitación a la Organización Provincial de Mujeres Santa Marta están dispuestos a realizar diferentes actividades y talleres de: capacitación, salud, formación, relaciones humanas, resolución de conflictos, pedagogía y metodología.

En el transcurso del año 2006 han trabajado en dos líneas de acciones:

- Prevención de salud
- Capacitación en pedagogía y metodología para guarderías y preescolar y formación humana – autoestima.

El programa de voluntariado tiene como objetivos que se fortalezcan los lazos de amistad y colaboración entre los pueblos, que se promueva el intercambio cultural y de experiencias, que se sensibilicen las personas sobre la injusticia mundial, que se amplíen las redes de apoyo a las mujeres y que se difundan los objetivos y los alcances de nuestro trabajo.

El programa de voluntariado es sin lugar a dudas un aporte importante en la formación y capacitación de la Organización Provincial de Mujeres Santa Marta y a las comunidades que han recibido el beneficio del Programa PROENCA.

5.2.1.8. PASTORAL DE MOVILIDAD HUMANA

Objetivo general: Desarrollar y animar una PMH que contribuya a la sensibilización y participación ciudadana de la Provincia de Manabí sobre el hecho migratorio tomándolo como elemento positivo para la convivencia con las diversidades e interculturalidad presentes en el mundo de la Movilidad Humana, saliendo al encuentro de hermanos/as migrantes según la situación en que se encuentren, para encaminarlos a integrarse.

Objetivos específicos: **1.** Brindar acogida y acompañamiento jurídico y psicosocial a los familiares de los migrantes, que les permita vivir en proceso de superación de situaciones de crisis provocadas por la migración. Brindar acogida a migrantes interceptados en alta mar que son devueltos al puerto de Manta. Brindar acogida legal a migrantes. **2.** Brindar talleres de formación a los familiares de los migrantes, que les permita fortalecer sus capacidades de reconocimiento de la situación que viven y enfrentarla más propositivamente.

La pastoral de movilidad humana es uno de los retos que la iglesia enfrenta ante el fenómeno de la globalización que siendo bueno deja al margen a muchas personas y “obliga” a otras tantas a salir de su tierra sin ninguna garantía.

Esta pastoral se encuentra en proceso de formación desde noviembre del 2004, después de asistir al Encuentro Anual convocado por la Conferencia Episcopal Ecuatoriana.

El fenómeno migratorio, que desde hace más de treinta años se ha hecho presente en el sur del país y que luego se ha extendido en forma alarmante a toda la nación ecuatoriana, ha sido objeto de preocupación de la iglesia por las repercusiones particularmente negativas sobre la familia.

Siendo la migración uno de los retos que la iglesia debe enfrentar, la Diócesis de Manabí ha impulsado con gran interés la creación de la Pastoral de Movilidad Humana, que desde noviembre del 2004, está ofreciendo una serie de servicios, encaminados a la acogida y atención de familias de migrantes.

En la iglesia nadie es extranjero. La pastoral de movilidad humana, quiere atender con solicitud los nuevos retos del mundo actual “saliendo al encuentro” de las necesidades de nuestros hermanos y hermanas migrantes.

5.2.1.9. VIVIENDAS HOGAR DE CRISTO, MANABI

La Iglesia con el Programa Social Viviendas Hogar de Cristo, pretende dar a aquellos que carecen de una vivienda digna, en la que se pueda desarrollar la familia como núcleo de la sociedad.

Son varios los años sirviendo a las familias manabitas, a lo largo de este tiempo se han ido mejorando notablemente la calidad de la vivienda en los siguientes aspectos:

- Mayor calidad de la materia prima componente de las casas.
- La vivienda incluye balcón, escalera, divisiones internas y puntales de madera dura.
- También se cuenta con las casas de madera con piso de cemento.
- Otra opción es el techo de Eurolit (si el usuario así lo requiere) que es una cubierta de mejor calidad, mas resistente y que no retiene tanto calor como el zinc.

El servicio de mejoramiento de vivienda va dirigido a las personas que ya tienen su vivienda pero que requieren mejorarla y les brindamos la facilidad para que lleven su material a crédito.

Se continúa con la labor desplegada desde hace 9 años aquí en Manabí al servicio de los más necesitados atendiendo a la demanda urgente de un hogar digno y confiable.

En el año 2006 han logrado combinar la entrega de casas de caña y madera, así como las que son de tipo villa cuyo piso es de cemento, distribuidas en diferentes sectores de la provincia y tomando en consideración que no sean ubicadas en zonas de riesgo.

Además, siguen brindando el servicio de mejoramiento y ampliación de vivienda, que consiste en la venta a crédito de material necesario para la ampliación de la casa ya adquirida en Hogar de Cristo y que pasado un tiempo requiere ser mejorada.

En 1997 Hogar de Cristo – Manabí construyó su primera casa en Manta desde entonces han entregado un total de 7.300 casas hasta octubre del 2006 en las agencias de Portoviejo, Manta, Jipijapa y Chone. A la actualidad, hay aproximadamente 30 solicitudes ingresadas que han sido aprobadas y que están en espera de la entrega de la vivienda.¹

Requisitos para obtener una Vivienda Hogar de Cristo

- Tener terreno propio o prestado
- No tener otra casa
- Quienes acepten el beneficio garanticen pagar la deuda.

Requisitos que el usuario deberá cumplir:

1. Copia de la cedula dela solicitante y del cónyuge.
2. Copia certificada del trabajo del solicitante y cónyuge.
3. Original y copia del documento del solar.
4. Datos y actividades del garante.
5. Informe del personal de Pastoral Social donde conste la necesidad de vivienda.

¹: ARQUIDIOCESIS DE PORTOVIEJO, "Pastoral Social", Boletín No. 20, diciembre del 2006, p. 144.

Y el último y más importante de los requisitos es que la solicitante firme un contrato donde estipula lo siguiente:

- ✓ Viviendas Hogar de Cristo considera al usuario como un arrendatario, hasta que la casa no esté pagada totalmente.
- ✓ La usuaria cancelará mensualmente sus pagos en las oficinas de Hogar de Cristo.
- ✓ La casa no deberá ser vendida ni arrendada, hasta que no esté cancelada en su totalidad.
- ✓ Al pagar la casa en su totalidad Viviendas Hogar de Cristo le extenderá a la usuaria un certificado que le acredite como dueña.

Entrega de vivienda

Para que la usuaria pueda recibir su casa debe abonar el 30% del precio de la vivienda y el 70% restante se cancelará en cuotas mensuales de acuerdo a lo que el solicitante este en la capacidad de abonar. Luego que el solicitante cumple con todos los requisitos están en la facultad de poder retirar su casa, para lo cual el programa da un aviso previo a la entrega en el que consta lo siguiente:

- Solo podrá retirar la vivienda la persona que figura en la solicitud.
- Al no retirar la casa en la fecha indicada deberá esperar el solicitante nueva fecha de retiro que puede ser desde un mes o hasta que exista disponibilidad de material.
- Para retirar la casa el solicitante deberá presentar el recibo de pago del 30% de entrada más el ticket con la fecha de retiro de la casa.
- El solicitante deberá controlar la entrega de materiales para constatar el estado y la calidad de este, así como el de las cantidades del material que consta en la factura.

5.2.2. V. I.: DESARROLLO SOCIO ECONÓMICO DE LA PROVINCIA DE MANABÍ

El desarrollo socio económico depende de la existencia de ahorros, el mismo que conducirá a una inversión productiva, creando infraestructuras de servicios, las mismas que ayudaran al mejoramiento social y económico del país.

El crecimiento socio económico es una de las metas de toda sociedad, lo que implica un incremento notable de los ingresos y de la forma de vida de todos los individuos de una sociedad, para podernos dar cuenta de que tan lejos estamos del desarrollo podemos fijarnos en las inversiones, las tasas de interés, el nivel de consumo, las políticas gubernamentales, estas variables nos ayudaran a medir el crecimiento.

No solo estos puntos nos ayudan a determinar el desarrollo, sino también debemos tomar en cuenta los aspectos materiales de acceso a niveles mínimos de bienes y servicios de calidad.

El crecimiento económico es la sumatoria de muchas variables macroeconómicas que convergen para producir un efecto de estabilidad, bienestar y desarrollo para la sociedad que disfruta del mismo., pudiendo añadir que la unión de mucho trabajo, inversión, producción, empleo y consumo contribuye al desarrollo socio económico de una Provincia en el caso que estamos investigando.¹

¹www.econlink.com.ar

5.2.2.1. SECTORES RURALES

Los sectores rurales son los más necesitados ya que son los más olvidados por parte de las autoridades gubernamentales y es a estos sectores donde llega la ayuda de la Pastoral Social a través de educación, vivienda, salud, desayuno escolar, proyectos productivos, capacitación en varios temas, etc.

“Atender a los pobres es cristiano, pero es más cristiano el esforzarse en suprimir la pobreza. Es tarea de toda persona de buena voluntad, especialmente de los investidos de poder político”¹

5.2.2.2. NIVEL DE VIDA

La realización de estos proyectos ayudan a mejorar el nivel de vida de las familias de la Provincia de Manabí, mediante la entrega de créditos para la realización de alguna actividad, o algún otro proyecto que ayude al crecimiento o mejoramiento del nivel de vida de las personas.

5.2.2.3. PROYECTOS EJECUTADOS

Son varios los proyectos que se han ejecutado desde hace 17 años con la dirección de la Pastoral Social en varias zonas de la Provincia de Manabí, los que han colaborado a que las familias más pobres cubran sus necesidades básicas y así salgan adelante.

La iglesia busca el encuentro con los pobres. Desde los pobres surgen acciones. Estas acciones no solo expresan el amor fraterno, sino también fomenta la fraternidad.

¹: ARQUIDIOCESIS DE PORTOVIEJO, “Pastoral Social”, Boletín No. 19, diciembre del 2005, p. 128.

Son múltiples las acciones en la Iglesia de Manabí, en cada una de sus parroquias. Si la parroquia es comunidad y no masa, el pobre tiene un nombre, una familia.

Es difícil dar cuenta de las horas entregadas por los grupos y asociaciones parroquiales al:

1. acompañamiento de los enfermos
2. acompañamiento de los ancianos
3. organización del desayuno escolar
4. asistencia a talleres para prepararse para servir a los demás
5. son muchos los que están asistiendo a los cursos y talleres de salud preventiva, con el ánimo de servir en su comunidad.

La comisión de Pastoral Social, siguiendo las directrices de la asamblea de planificación de “formar una Comisión de Pastoral Social en cada una de las Parroquias”, esta procurando que los programas coordinados tengan su base y se apoyen en la parroquia.

6. HIPÓTESIS

“Los proyectos desarrollados por la Pastoral Social aportan al mejoramiento del desarrollo socio económico de la Provincia de Manabí”.

6.1 ESTRUCTURA DE LA HIPÓTESIS

Unidades de observación: Responsables de la Pastoral Social

Técnicas de enlace: Aportan al mejoramiento

Variables:

- **V.I.:** Proyectos desarrollados por la Pastoral Social de la Arquidiócesis de Portoviejo.

- **V.D.:** Desarrollo socio económico de la Provincia de Manabí.

7. DISEÑO METODOLÓGICO

7.1 DEFINICIÓN DEL TIPO DE DISEÑO DE INVESTIGACIÓN Y TIPO DE ESTUDIO.

Para el desarrollo de esta investigación se aplicó una metodología que está conformada por la aplicación de métodos y herramientas que nos permitieron conseguir la idónea evidencia fundamentada para mostrar esta investigación y de esta manera comprobar la hipótesis planteada.

Esto permitió determinar el desarrollo de los diferentes proyectos desarrollados por la Pastoral Social, mediante las entrevistas realizadas a quienes correspondieron.

De acuerdo a la complejidad del estudio la investigación fue:

- **Investigación de Campo:** Puesto que se recurrió a la Arquidiócesis de Portoviejo específicamente a la Comisión de Pastoral Social y a los beneficiados por los proyectos realizados, para poder obtener información necesaria para la investigación.
- **Investigación Descriptiva:** Determinación de los recursos y las necesidades de seguir poniendo en marcha los diferentes proyectos realizados por la Comisión de Pastoral Social.

- **Histórica:** Porque permitió conocer el grado de crecimiento de cada uno de los proyectos y de esta manera comprobar el desarrollo socio económico de la Provincia de Manabí.

7.2 DETERMINACIÓN DE LA POBLACIÓN DE ESTUDIO O DISEÑO DE LA MUESTRA.

POBLACIÓN.- La población estuvo compuesta por los habitantes de la Provincia de Manabí, comprendida entre los cantones de Portoviejo, Manta y Chone.

De los que se obtuvo una muestra representativa en función de la necesidad de la investigadora:

- Portoviejo con una muestra de 150 familias.
- Manta con una muestra de 120 familias.
- Chone con una muestra de 113 familias.

Dando un total a investigar de 383 familias, y se entrevistó a 5 responsables de la Pastoral Social y a 5 párrocos de las parroquias.

7.3 DETERMINACIÓN DE LOS MÉTODOS E INSTRUMENTOS DE RECOLECCIÓN DE INFORMACIÓN

7.3.1 MÉTODOS.- Los métodos utilizados son inductivos y deductivos.

- **Inductivos.-** Porque se parte de algo particular hacia lo general, pasando por la descripción, comparación y abstracción de la información más relevante.
- **Deductivo.-** Porque en toda investigación se aplica, se comprueba y se demuestra, es decir, partiendo de lo general a lo particular.

7.3.2 FUENTES DE INFORMACIÓN

Para el desarrollo de esta investigación se utilizó dos tipos de información tales como fuentes de primarias y fuentes secundarias.

- **Primarias.-** La misma que se obtuvo directamente de la Comisión de Pastoral Social, de los párrocos de las diferentes parroquias y de los beneficiados por los proyectos para lo cual se utilizó las técnicas de entrevistas y encuestas a quienes correspondieron.
- **Secundarias.-** Para el desarrollo de esta investigación se obtuvo información de los boletines que son emitidos anualmente por la Pastoral Social.

7.4 ESTABLECIMIENTO DEL PLAN DE ANÁLISIS

Mediante la información que se reunió la misma que se presentó en forma cualitativa y cuantitativamente se llegó a conclusiones, la cual ayudó a comprobar la hipótesis sugerida y también verificar los objetivos expuestos.

7.5 PROCESAMIENTO DE INFORMACIÓN

La información que se obtuvo se analizó cuidadosamente para poder corregir algún punto necesario y poder así mejorar la investigación.

8. PRESENTACIÓN DE RESULTADOS, ANÁLISIS E INTERPRETACIÓN DE RESULTADOS.

ENCUESTA APLICADA A LA CIUDADANÍA DE LOS CANTONES DE PORTOVIEJO, MANTA Y CHONE.

CUADRO # 1 A

¿CUÁNTO TIEMPO TIENE USTED BENEFICIÁNDOSE DE LOS PROYECTOS QUE REALIZA LA COMISIÓN DE PASTORAL SOCIAL?

ALTERNATIVAS	TOTAL					
	PORTOVIEJO	%	MANTA	%	CHONE	%
MENOS DE UN AÑO	15	10	20	17	18	16
MÁS DE UN AÑO	30	20	25	21	19	17
MÁS DE TRES AÑOS	35	23	40	33	26	23
MÁS DE CINCO AÑOS	70	47	35	29	50	44
TOTAL	150		120		113	

GRÁFICO # 1 A

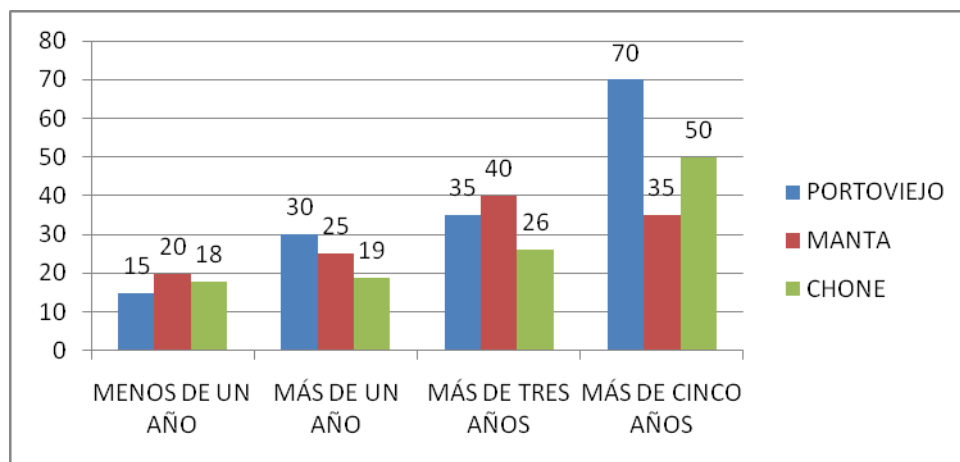

Fuente: Ciudadanos de los cantones de Portoviejo, Manta y Chone.

Elaborado: Autora de Tesis

CUADRO # 2

¿DE CUALES PROYECTOS USTED SE HA BENEFICIADO?

ALTERNATIVAS	TOTAL					
	PORTOVIEJO	%	MANTA		CHONE	
PROENCA	30	20	22	18	30	26
PROGRAMA DE LA MUJER	40	27	20	17	15	13
SALUD	25	17	30	25	20	18
MOVILIDAD HUMANA	15	10	15	12	20	18
V. HOGAR DE CRISTO	20	13	20	17	15	13
CASA CAMPESINA	20	13	13	11	13	12
TOTAL	150		120		113	

GRÁFICO # 2

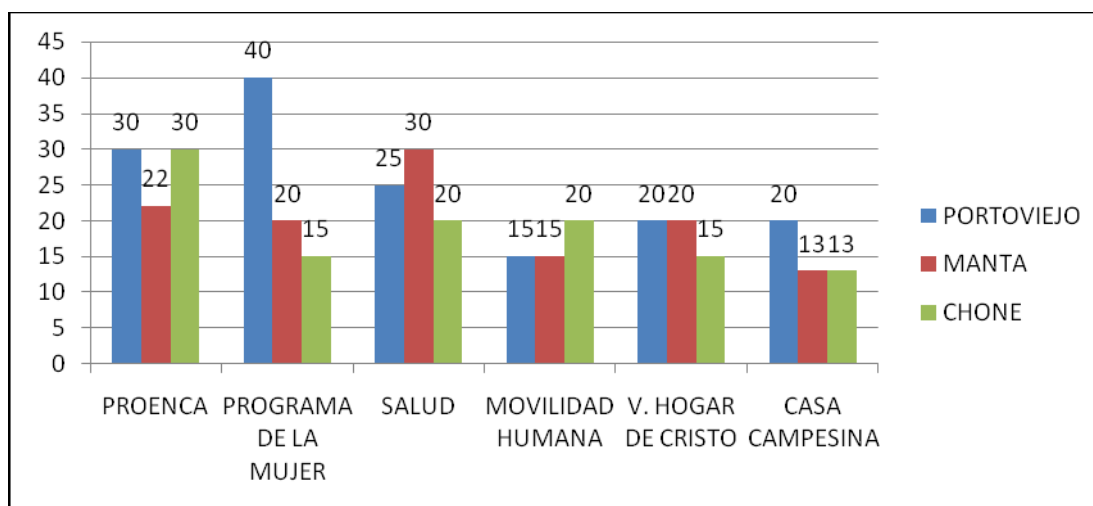

Fuente: Ciudadanos de los cantones de Portoviejo, Manta y Chone.

Elaborado: Autora de Tesis

CUADRO # 3

¿DE QUÉ MANERA LA PASTORAL SOCIAL COLABORÓ EN EL
DESARROLLO DE SUS ACTIVIDADES?

ALTERNATIVAS	TOTAL					
	PORTOVIEJO	%	MANTA	%	CHONE	%
CRÉDITOS	65	43	50	50	60	53
CAPACITACIÓN	55	37	50	50	30	27
OTROS	30	20	20	20	23	20
TOTAL	150		120		113	

GRÁFICO # 3

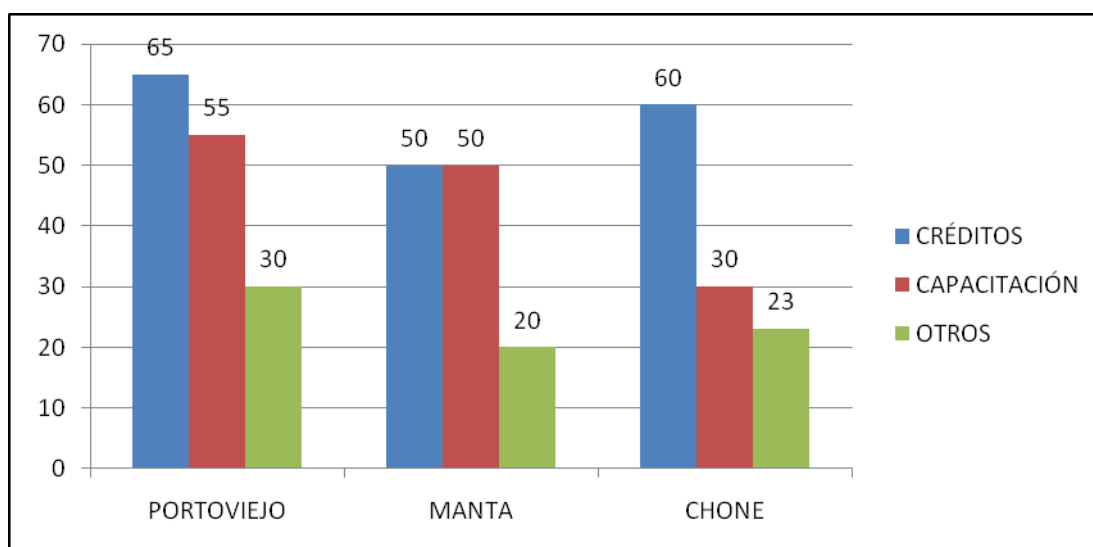

Fuente: Ciudadanos de los cantones de Portoviejo, Manta y Chone.

Elaborado: Autora de Tesis

CUADRO # 4

¿USTED CREE QUE POR LA EJECUCIÓN DE ESTOS PROYECTOS MEJORÓ
SU NIVEL DE VIDA?

ALTERNATIVAS	TOTAL		
	PORTOVIEJO	MANTA	CHONE
SI	150	120	113
NO	-	-	-
TOTAL	150	120	113

GRÁFICO # 4

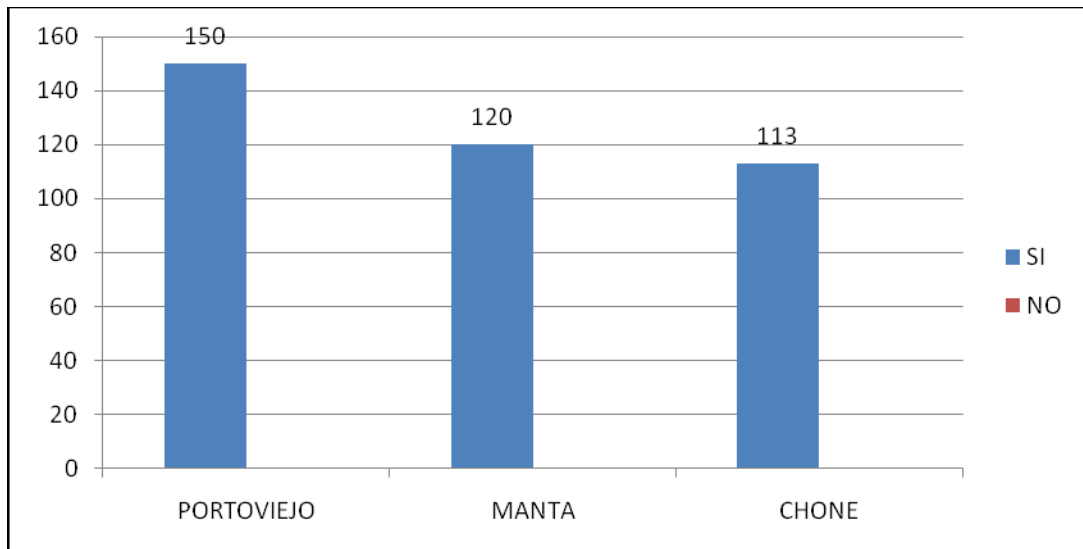

Fuente: Ciudadanos de los cantones de Portoviejo, Manta y Chone.

Elaborado: Autora de Tesis

**9.1 CUADRO DE RELACIÓN Y COMPROBACIÓN DE OBJETIVOS E
HIPÓTESIS**

OBJETIVO ESPECÍFICO	RESULTADOS
<p>1. Analizar el manejo de los proyectos desarrollados por la Pastoral Social.</p>	<p>Mediante el estudio que se ha realizado se pudo analizar el manejo de los proyectos desarrollados por la Pastoral Social los mismos que benefician a las familias de bajos recursos económicos de la Provincia de Manabí.</p> <p>Estos proyectos con la ayuda directa del grupo de Mujeres Santa Marta hacen posible que llegue la ayuda necesaria a la comunidad donde el apoyo del gobierno no llega. Este grupo es el encargado de que la familia reciba la ayuda necesaria, por lo que está pendiente de los créditos que se dan a cada una de ellas, ya que la Comisión de Pastoral Social recibe de los entes financiadores el 100% de los recursos económicos, pero este dinero no es donado directamente a las familias sino que se da mediante crédito el mismo que es recuperado, para que de esta manera sirva para otras familias que necesiten del proyecto ejecutado.</p> <p>Este crédito es devuelto mensualmente por el lapso de año y medio sin intereses.</p>

	<p>Los proyectos ejecutados son analizados previamente para enfocarlos en el sector requerido y basándose en las necesidades que cada familia tenga. Existen proyectos que por falta de recursos financieros no se pueden ejecutar con éxito, pero no es que mueren allí, sino que con una prorroga prudente se logra conseguir nuevos recursos financieros para la culminación de dichos proyectos.</p>
--	--

OBJETIVO ESPECÍFICO	RESULTADOS
<p>2. Estudiar cómo inciden estos proyectos en el desarrollo de la Provincia de Manabí.</p>	<p>Según la entrevista realizada a los responsables de la Pastoral Social y a los párrocos de las parroquias donde existen estos proyectos y mediante la encuesta realizada a los beneficiados en los tres cantones como Portoviejo, Manta y Chone, se pudo estudiar cómo inciden estos proyectos en el desarrollo de la Provincia de Manabí.</p> <p>Es importante mencionar o resaltar que estos proyectos son de gran ayuda a las familias pobres de Manabí, permitiendo mejorar su calidad de vida y así convertirse en personas productivas tanto social como económicamente.</p> <p>Se puede apreciar de mejor manera en la grafica # 2, donde se refleja en porcentajes cada uno de los proyectos que ha ayudado a mejorar el nivel de vida de cada una de las familias.</p> <p>Cuando se entrevistó a los párrocos de las diferentes parroquias y a los responsables de la Pastoral Social se llevo a determinar que estos proyectos en un 100% inciden en el desarrollo de la Provincia de Manabí, ya que por medio de esta comisión con los proyectos que ejecuta permite que las familias</p>

	<p>puedan cubrir sus necesidades básicas, las mismas que el gobierno de turno no atiende, por existir prioridades según ellos más importantes.</p> <p>Los proyectos que se han ejecutado han ayudado en gran manera al desarrollo socio económico de la Provincia, ya que no solo se ha presentado un proyecto sino que aporta tanto para el desayuno escolar el mismo que es laborado por las propias madres de familias, se aporta con dispensarios médicos que ayudan al control correspondiente de la salud, con guarderías las mismas que permiten que las madres puedan realizar algún trabajo diario y así varios proyectos que de una u otra manera benefician a estas familias.</p>
--	--

OBJETIVO ESPECÍFICO	RESULTADOS
<p>3. Determinar la eficiencia que han tenido los proyectos puestos en marcha por la Pastoral Social.</p>	<p>Para poder determinar la eficiencia que han tenido los proyectos puestos en marcha por la Pastoral Social, se tuvo que realizar una encuesta a los beneficiados de estos proyectos quienes nos brindaron la información necesaria, la misma que se obtuvo en tres cantones de la Provincia de Manabí: Portoviejo, Manta y Chone.</p> <p>Estos proyectos se consideran eficientes porque han cumplido con la meta propuesta, de beneficiar a las familias pobres de la Provincia, mediante la atención a tiempo de cada una de las necesidades de las familias. Así mismo, las familias beneficiadas trabajan en comunidad, permitiendo que los proyectos se ejecuten eficientemente y de esta manera se cumpla con las expectativas que las familias tienen.</p> <p>Las familias que son beneficiadas dan fe de la superación que han tenido al llevarse a cabo la ejecución de un proyecto para el bien de cada uno de ellas, ya que por falta de recursos económicos muchas veces se veían en la necesidad de migrar a otro lugar, pero con la ayuda de esta comisión la</p>

	<p>historia ha cambiado ya que pueden producir en su misma tierra junto con su familia, sin que exista la desintegración familiar, contando de igual manera con otros servicios básicos para el buen desarrollo socio económico.</p> <p>Es importante mencionar que la comisión de Pastoral Social cuenta con un personal capacitado, lo que permite el buen manejo de los proyectos, así mismo que los recursos financieros alcancen a culminar con el proyecto puesto en marcha.</p>
--	--

OBJETIVO ESPECÍFICO	RESULTADOS
<p>4. Identificar las fuentes de financiamiento para llevar a cabo estos proyectos.</p>	<p>Mediante la entrevista realizada a los responsables de la Pastoral Social se pudo identificar las fuentes de financiamiento para llevar a cabo estos proyectos, las mismas que son:</p> <p>COR UNUM: Es una organización del Vaticano que recoge las donaciones de la Diócesis más ricas del mundo, para luego distribuir las, o en su efecto cubrir algún proyecto de la comisión de Pastoral Social.</p> <p>PLAN ESPERANZA – CORPORACIÓN ANDINA DE FOMENTO: Es un convenio entre el Gobierno y la Conferencia Episcopal, donde una organización determinada expone el/los proyectos que se podrían ejecutar si se contara con la ayuda económica.</p> <p>ASOCIACIÓN MANABÍ: Asociación dedicada a la búsqueda de recursos económicos, de contactos y a realizar actividades de formación de voluntariado y campañas de solidaridad con los países no desarrollados.</p> <p>AYUDA PARTICULAR: Son donaciones personales que voluntariamente ofrecen para ayudar a la ejecución de algún proyecto.</p>

	CAJA MADRID: Cooperativa de ahorro y crédito.
OBJETIVO ESPECÍFICO	RESULTADOS
5. Definir la función de cada uno de los proyectos desarrollados por la Pastoral Social.	<p>Es importante tener clara la función que tiene cada uno de los proyectos desarrollados por la Pastoral Social, porque de esta manera se puede determinar el campo al que va a ir dirigido y la necesidad que va a cubrir.</p> <p>PROENCA: Es un espacio de aprendizaje; servicio a los niños en sus escuelas, la escuela al servicio de la comunidad, formación en la nutrición (soya y aprovechamiento de los recursos propios), encuentro de las mujeres – madres. De este encuentro ha nacido la Organización Provincial de Mujeres Santa Marta.</p> <p>PROYECTOS PRODUCTIVOS: Son proyectos encaminados a fomentar la modernización de la agricultura, procurando desacelerar la migración del campo hacia la ciudad y al exterior, para esto se busca proveer a los campesinos del material necesario para que se desenvuelvan y se desarrollen en su campo (agricultura), junto a los elementos más importantes de auto gestión y supervivencia de modo que la producción este ligada a la</p>

capacitación y comercialización.

PROGRAMA DE LA MUJER: Un proyecto que a dado paso firme, ya que en las comunidades donde esta presente es la base de las acciones realizadas a favor de la comunidad, además, esta organización da seguridad y permanencia de los proyectos.

ESTRUCTURAS DE SOLIDARIDAD: La organización de Mujeres, como fruto del aporte del Programa de la Mujer, va concentrando su propio proyecto social, tales como: Centros de Acopio y Fondo de desarrollo comunitario.

SALUD: En la Arquidiócesis se cuenta con varios dispensarios cuya eficiencia en el servicio prestado es notoria. Todos los dispensarios cuentan con un servicio de medicamentos que, en su mayoría son donaciones de otros cristianos que expresan de esta manera su solidaridad y fraternidad.

CASA CAMPESINA: Ha realizado la labor de seguimiento de las varias casas de salud que se han construido por toda la provincia, dichas casas incluyen botiquín popular y un espacio donde pasar

consulta, además, guardería, dispensario médico, albergue campesino, aumentando varios servicios más.

EL APOYO DEL VOLUNTARIADO: Varios voluntarios españoles trabajan en conjunto con la Pastoral Social realizando talleres de autoestima, de relaciones humanas, de salud medio ambiental, además, al retornar a sus hogares siguen trabajando por su cuenta para concienciar y buscar respaldo económico para los proyectos que lleva a cabo la Pastoral Social.

VIVIENDAS HOGAR DE CRISTO: La iglesia con el Programa Social Viviendas Hogar de Cristo, pretende dar a aquellos que carecen de una vivienda digna, en la que se pueda desarrollar la familia como núcleo de la sociedad.

PASTORAL DE MOVILIDAD HUMANA: Desarrollar y animar una PMH que contribuya a la sensibilización y participación ciudadana de la Provincia de Manabí sobre el hecho migratorio tomándolo como elemento positivo para la

	<p>convivencia con las diversidades e interculturalidad presentes en el mundo de la Movilidad Humana, saliendo al encuentro de hermanos/as migrantes según la situación en que se encuentren, para encaminarlos a integrarse.</p>
--	---

OBJETIVO GENERAL	HIPÓTESIS GENERAL	ANÁLISIS CRÍTICO
<p>Analizar los proyectos desarrollados por la Pastoral Social de la Arquidiócesis de Portoviejo y su aporte al desarrollo socio económico de la Provincia de Manabí.</p>	<p>Los proyectos desarrollados por la Pastoral Social aportan al mejoramiento del desarrollo socio económico de la Provincia de Manabí.</p>	<p>A través de la investigación realizada sobre los proyectos desarrollados por la Pastoral Social se pudo comprobar el importante trabajo realizado por parte de los responsables de esta comisión, quienes con su trabajo dedicado, hacen posible que estos proyectos aporten al mejoramiento del desarrollo socio económico de la Provincia de Manabí.</p> <p>También es importante mencionar que no solo dedicación y compromiso se necesita en la ejecución de estos proyectos, sino también recursos financieros, elemento que es muy difícil obtener cuando no se tiene la ayuda total del gobierno de turno, sino que cada uno de los proyectos son expuestos mediante una comisión a diferentes</p>

		<p>organizaciones extranjeras para que de esta manera sean financiados, estas ayudas económicas y voluntarias son las que hacen posible que familias de bajo recursos económicos de la Provincia de Manabí, cuenten con los servicios básicos para que de esta manera mejoren su nivel de vida.</p> <p>La capacidad de liderazgo de la Mujer hace posible en gran parte al total cumplimiento de los proyectos desarrollados en las diversas zonas de la provincia de Manabí.</p> <p>Cuando se realizó este estudio se pudo comprobar que los beneficiados se sienten satisfechos por los proyectos que se han llevado a cabo, porque se han dado cuenta que estos proyectos ayudan a mejorar su nivel de vida, tanto para la educación y alimentación de sus hijos, para atender su salud, para obtener vivienda propia digna para</p>
--	--	---

		<p>vivir y así restablecer los lazos familiares.</p> <p>Mediante esta comprobación se establece que esta comisión ha contribuido de manera positiva al mejoramiento de la calidad de vida de las personas de la Provincia de Manabí.</p>
--	--	--

CONCLUSIONES Y RECOMENDACIONES

CONCLUSIONES

- Los proyectos desarrollados por esta comisión han sido manejados de una manera acertada ya que estos van destinados a las familias con necesidades más urgentes, en cuanto a los servicios básicos se refiere.
- Se pudo determinar que estos proyectos que se ejecutan inciden en un 100% en el desarrollo de la provincia de Manabí, porque por medio de estos se logra cubrir las necesidades básicas de estas familias ayudándoles a mejorar su calidad de vida.
- Los proyectos ejecutados por la Pastoral Social en los diferentes sectores de la Provincia de Manabí ayudan a las familias de bajos recursos económicos mediante la atención oportuna para cubrir sus necesidades.
- Las fuentes de financiamiento con las que cuenta esta comisión vienen desde el extranjero desde Francia, Italia y España, son estas las que hace posible la ejecución de varios proyectos.
- La función de cada proyecto es diferente porque van dirigido a un área específica ya sea en salud, educación, alimentación o vivienda, pero la finalidad es la misma la de cubrir las necesidades más urgentes de las familias.

RECOMENDACIONES

- Seguir contando con el personal calificado que permita manejar de manera correcta cada uno de los proyectos, enfocándolos en las áreas específicas, ya que de allí depende de que llegue la ayuda a quien realmente la necesita.
- Realizar análisis periódicos sobre la incidencia de los proyectos en el desarrollo de la Provincia de Manabí al momento de ponerlos en marcha, ya que es importante determinar si el proyecto a ejecutar ayudará a este desarrollo.
- Realizar reuniones con las familias beneficiadas antes y después de la ejecución del proyecto para determinar de una mejor manera la eficiencia de este.
- Es muy importante la ayuda económica que recibe la comisión de Pastoral Social desde el extranjero porque permite la ejecución de varios de los proyectos pero también es importante fortalecer a esta comisión en la obtención de recursos financieros mediante la ayuda de entidades públicas y privadas nacionales.
- Capacitar continuamente a los responsables de la ejecución de los proyectos para que de esta manera se pueda enfocar claramente cual es la necesidad que

se va a cubrir por medio de estos.

PROPUESTA

TEMA DE LA PROPUESTA

Fortalecimiento de la Comisión de Pastoral Social en la obtención de recursos financieros para la ejecución de nuevos proyectos que beneficien al desarrollo socio económico de las familias de la Provincia de Manabí.

AUTORA DE LA PROPUESTA

Briones Pinoargote Mariana Elizabeth

ORGANISMOS AUSPICIANTES

Instituciones del sector público y privado tanto nacional como extranjeras.

DURACIÓN DE LA PROPUESTA

De 20 de febrero de 2008 hasta diciembre de 2008.

BENEFICIARIOS:

Directos: Comisión de Pastoral Social, Responsables de la ejecución de los proyectos.

Indirectos: Comunidad donde se ejecutan estos proyectos.

RESUMEN EJECUTIVO

Tema del proyecto.- Fortalecimiento de la Comisión de Pastoral Social en la obtención de recursos financieros para la ejecución de nuevos proyectos que beneficien al desarrollo socio económico de las familias de la Provincia de Manabí.

Problema de resolverá.- La no ejecución de los proyectos por falta de recursos financieros y su incidencia en el desarrollo socio económico de la Provincia de Manabí.

Propósito.- Fortalecer a la Comisión de Pastoral Social para que siga aportando al desarrollo socio económico de las familias de la Provincia de Manabí.

Justificación.- El fortalecimiento a la comisión de Pastoral Social en la obtención de recursos financieros para la ejecución de los nuevos proyectos beneficiará al desarrollo socio económico de las familias de la Provincia de Manabí. Este fortalecimiento permitirá obtener el recurso financiero que hace falta para la ejecución de los proyectos donde se necesita de considerable capital económico.

El impacto.- Será positivo, porque al ejecutarse los proyectos, las familias beneficiadas tomarán interés por lo que hacen y una vez que la Comisión de Pastoral

Social cuenta con mayor recurso financiero estará aportando al desarrollo socio económico de la Provincia de Manabí.

JUSTIFICACIÓN

La falta de recursos financieros obstaculiza la ejecución de varios de los proyectos que tiene al servicio de la comunidad, especialmente sobre la Comisión de Pastoral Social.

Sin embargo la falta de recursos financieros no impide que la comisión siga ejecutando proyectos que tienen mucha fuerza y compromiso por parte de los beneficiados.

Esta comisión recibe ayuda económicamente de agrupaciones extranjeras, las mismas que por medio de convenios aportan con un capital que permite la ejecución de algún proyecto.

La propuesta que se desarrollará será de valiosa ayuda porque de esta manera la comisión contará con recurso financiero, el mismo que permitirá ejecutar algún proyecto o en su efecto fortalecer los actuales. De esta manera las familias de bajos recursos económicos de la provincia podrán seguir mejorando su nivel de vida, desarrollándose social y económicamente.

FUNDAMENTACIÓN TEÓRICA

Pastoral Social es una comisión creada para organizar a la comunidad y junto con ella organizar los diferentes proyectos para apoyar al desarrollo de las familias pobres.

PROENCA

Desayuno Escolar. Es un programa, como otros muchos en que la solidaridad de los cristianos de otras Diócesis del Mundo se hace presente, se concretiza en la ayuda eficaz a otros hermanos.

Este servicio, creado por la Conferencia Episcopal con fondos de conversión de bonos en 1990, sigue vigente con sus elementos originales, aunque, obviamente con menos fondos.

En el desarrollo de este programa se crearon espacios de encuentro de las mujeres en las escuelas al realizar el desayuno escolar. Estos encuentros dieron como fruto la Organización Provincial de Mujeres Santa Marta tras de todo un proceso de formación y capacitación.

PROENCA ha venido ha ser un espacio de aprendizaje; servicio a los niños en sus escuelas, la escuela al servicio de la comunidad, formación en la nutrición (soya y

aprovechamiento de los recursos propios), encuentro de las mujeres – madres. De este encuentro ha nacido la Organización Provincial de Mujeres Santa Marta.

PROYECTOS PRODUCTIVOS

Son proyectos encaminados a fomentar la modernización de la agricultura, procurando desacelerar la migración del campo hacia la ciudad y al exterior, para esto se busca proveer a los campesinos del material necesario para que se desenvuelvan y se desarrollen en su campo (agricultura), junto a los elementos más importantes de auto gestión y supervivencia de modo que la producción este ligada a la capacitación y comercialización.

PROGRAMA DE LA MUJER

La Organización de Mujeres Santa Marta esta organizada en 28 zonas geográficas, a fin de mantener una estructura dinámica a la que denominan de segundo grado. Existen más de 5000 mujeres organizadas en 128 grupos locales.

La Organización de Mujeres Santa Marta ha logrado, después de muchos años de trabajo sistematizado, desarrollar programas integrales que colocan a esta asociación de mujeres como las pioneras en muchos campos, sobre todo en el desarrollo de estrategias de integración socioeconómica.

ESTRUCTURAS DE SOLIDARIDAD

Son proyectos sociales que La Organización de Mujeres ha concentrado como fruto del aporte del Programa de Mujeres, estos proyectos son:

- **Centro de Acopio:** funciona en Portoviejo como centro de recepción y distribución de los productos elaborados en los trabajos comunitarios y otros productos que necesitan los Centros de Mujeres, como telas, artefactos, productos para Tiendas comunitarias.
- **Tiendas comunitarias:** esta red de tiendas comunitarias mantiene un servicio orientado al público en general, y otro a las socias de la organización de mujeres. El servicio a todo público se conoce como Tienda Abierta, las cuales se han venido constituyendo como microempresas familiares y funcionan en 36 comunidades.
- **Fondo de Desarrollo Comunitario:** El Programa de la Mujer en 1997, organizo el Fondo de Desarrollo Comunitario como estructura de solidaridad y mutua ayuda para los Centros de Migración.

LA SALUD

En la Arquidiócesis se cuenta con varios dispensarios cuya eficiencia en el servicio prestado es notoria. Todos los dispensarios cuentan con un servicio de medicamentos que, en su mayoría son donaciones de otros cristianos que expresan de esta manera su solidaridad y fraternidad.

- Las Casas comunitarias de salud han sido construidas en comunidades que no tienen servicios y que son puntos de unión con otras comunidades.

- En las casas comunitarias de salud se presta la atención primaria, se realizan actividades de prevención y desde ahí se hacen derivaciones a los Dispensarios y Hospitales.
- Las casas de salud son, también espacio de encuentro de la comunidad para toda actividad de desarrollo comunitario.

La mayor parte de las Parroquias de la Arquidiócesis desarrollan acciones de asistencia y de prevención en salud. Contando con 30 dispensarios con su farmacia y laboratorios; y 45 botiquines comunitarios.

CASA CAMPESINA

Ha realizado la labor de seguimiento de las varias casas de salud que se han construido por toda la provincia, dichas casas incluyen botiquín popular y un espacio donde pasar consulta, además, guardería, dispensario médico, albergue campesino, aumentando varios servicios más.

EL APOYO DEL VOLUNTARIADO

El programa de voluntariado tiene como objetivos que se fortalezcan los lazos de amistad y colaboración entre los pueblos, que se promueva el intercambio cultural y de experiencias, que se sensibilicen las personas sobre la injusticia mundial, que se amplíen las redes de apoyo a las mujeres y que se difundan los objetivos y los alcances de nuestro trabajo.

El programa de voluntariado es sin lugar a dudas un aporte importante en la formación y capacitación de la Organización Provincial de Mujeres Santa Marta y a las comunidades que han recibido el beneficio del Programa PROENCA.

PASTORAL DE MOVILIDAD HUMANA

Desarrollar y animar una PMH que contribuya a la sensibilización y participación ciudadana de la Provincia de Manabí sobre el hecho migratorio tomándolo como elemento positivo para la convivencia con las diversidades e interculturalidad presentes en el mundo de la Movilidad Humana, saliendo al encuentro de hermanos/as migrantes según la situación en que se encuentren, para encaminarlos a integrarse.

VIVIENDAS HOGAR DE CRISTO

La Iglesia con el Programa Social Viviendas Hogar de Cristo, pretende dar a aquellos que carecen de una vivienda digna, en la que se pueda desarrollar la familia como núcleo de la sociedad.

Son varios los años sirviendo a las familias manabitas, a lo largo de este tiempo se han ido mejorando notablemente la calidad de la vivienda.

El servicio de mejoramiento de vivienda va dirigido a las personas que ya tienen su vivienda pero que requieren mejorarla y les brindamos la facilidad para que lleven su material a crédito.

OBJETIVO GENERAL

- Fortalecer a la comisión de pastoral Social en la obtención de recursos financieros, a través de las Instituciones Públicas y Privadas que faciliten la realización de actuales y nuevos proyectos.

OBJETIVOS ESPECÍFICOS

- Incorporar en la ayuda social a las instituciones públicas y privadas.
- Incentivar a las familias de escasos recursos financieros a que sean parte de los proyectos de la comisión de Pastoral Social.
- Suministrar información a las familias de escasos recursos económicos sobre los proyectos de la comisión de Pastoral Social.

UBICACIÓN SECTORIAL Y FÍSICA

La propuesta será realizada en la Provincia de Manabí, en los cantones Portoviejo, Manta y Chone, integrando en esta propuesta a la comisión de Pastoral Social, instituciones públicas y privadas tales como Unidad Educativa Cristo Rey, Municipios de Portoviejo, Manta y Chone y a la UTM con las facultades de Ciencias Humanísticas, Ciencias Administrativas y Facultad de Enfermería.

La cobertura del proyecto incluye a la comisión de Pastoral Social y estudiante de Administración, asociaciones comunitarias de los cantones antes nombrados.

La comisión de Pastoral Social de la Arquidiócesis de Portoviejo inicio sus actividades en el año de 1990, contando con el apoyo de ayudas internacionales logrado por sacerdotes y laicos extranjeros comprometidos con el servicio hacia los demás.

La Unidad Educativa Cristo Rey fue creada el 15 de agosto de 1930, como una institución cuyo fin es de educar en valores, conocimientos y aptitudes a niños y jóvenes del cantón Portoviejo y de la provincia, se encuentra regida por los sacerdotes jesuitas quienes juntos a un personal calificado llevan la organización de esta institución.

Los municipios de Portoviejo, Manta y Chone son organismos gubernamentales regidos por los Alcaldes y Concejales elegidos por votación popular.

El fin de estos municipios es trabajar en todos los aspectos por el bien de las comunidades que están en su jurisdicción, además de administrar el presupuesto asignado por el gobierno nacional para las obras de las ciudades.

Este marco referencial, nos permite demostrar que los organismos tomados en cuenta para la ejecución de la propuesta cuentan con la experiencia y el conocimiento

necesario para desarrollar un trabajo administrativo y proporcionar recursos económicos para llevar a cabo la propuesta que va encaminada a desarrollar el bien de los sectores más pobres de estos cantones.

Cabe recalcar que existen otros organismos como juntas parroquiales que han trabajado mucho en cada parroquia y permiten que se desarrollen los diversos proyectos.

FACTIBILIDAD

La ejecución de la propuesta de fortalecer a la comisión de Pastoral Social en la obtención de recursos financieros para la ejecución de nuevos proyectos que beneficien al desarrollo socio económicos de las familias de la Provincia de Manabí y buscar promover la participación de las instituciones publicas y privadas, con la colaboración económica, así también concienciar a las familias pobres a que se integren en los proyectos organizados por la comisión de Pastoral Social para que presten su ayuda y colaboración.

Esta propuesta será posible ya que contamos con las instituciones legalmente constituidas que permitirán el desarrollo de las actividades de forma más rápida.

DESCRIPCIÓN DE LA PROPUESTA

ACTIVIDADES

- Gestionar ante las autoridades y estudiantes de la Unidad Educativa Cristo Rey y las autoridades de los Municipios de Portoviejo, Manta y Chone, la participación de cada uno de ellos y de esta manera aporten personal y económicamente en la ejecución de proyectos, organizados por la Comisión de Pastoral Social. La Unidad Educativa Cristo Rey aportará con recurso humano económico, ya que los estudiantes de 5^{to} curso capacitarán mediante previa preparación a las familias del Cantón Portoviejo y a las familias de los cantones de Manta y Chone se las capacitará cuando exista la reunión general de la Provincia de Manabí y en cuanto a lo económico esta Unidad Educativa colaborará con un porcentaje del 0.01% de los ingresos por el pago de las pensiones de los estudiantes del colegio y escuela. En cuanto a los Municipios de Portoviejo, Manta y Chone estos colaborarán con obreros y maquinarias quienes se encargarán de realizar la limpieza en los cantones antes mencionados, ya que por cuestiones de invierno siempre es casi imposible el acceso a estas comunidades, sobre todo en las zonas rurales.
- Se realizarán capacitaciones a las familias de escasos recursos económicos involucrados en el proyecto, con la finalidad de difundir en estas familias la ayuda que presta la comisión de Pastoral Social. Esta capacitación la realizará el Grupo de Apoyo de Voluntariados junto con los estudiantes de la Unidad Educativa Cristo Rey y estudiantes de la Universidad Técnica de Manabí de las Facultades de Ciencias Humanísticas, Ciencias Administrativas y Económicas, Facultad de Enfermería, quienes apoyados por medio de trípticos o folletos realizarán estas capacitaciones, para que las familias

tengan una visión más clara del servicio que presta esta comisión, siendo importante también que las familias visiten o reciban visitas de aquellas comunidades que han obtenido la ayuda de esta comisión para que puedan darse cuenta de la labor emprendida.

- Fomentar la elaboración de proyectos de ayuda social para que la comisión de Pastoral Social solicite ayuda del extranjero y se puedan poner en marcha los mismos.
- Se aprovecharán los proyectos de la Pastoral Social para ayudar a las familias en las necesidades más urgentes, ya que con las visitas que se realizará a las comunidades de los cantones Portoviejo, Manta y Chone se podrá conocer las necesidades más urgentes a satisfacer.

RECURSOS

- **Humanos**
 - Sectores rurales de los cantones Portoviejo, Manta y Chone.
 - Equipo coordinador de Comisión de Pastoral Social.
 - Presidente de Asociaciones Campesinas.
 - Autoridades y estudiantes de la Unidad Educativa Cristo Rey.
 - Funcionarios públicos de los Municipios de Portoviejo, Manta y Chone.
 - Estudiantes de las respectivas facultades de la UTM.
- **Materiales**
 - Suministros y útiles de oficina

- Fotocopias
- Proyectos
- **Técnicos:**
 - Reuniones de trabajo
 - Talleres de comunicación
 - Internet
 - Asistencia técnica

IMPACTO

La ejecución de esta propuesta se enfatiza en:

Socio – Organizativa.- Se trata de alcanzar la integración horizontal, es decir que al momento de realizar un trabajo tanto hombre y mujeres se unan y a partir de allí se articule la familia en las labores para ejecutar los proyectos.

En lo Institucional.- Aprovechar el trabajo que realiza la comisión de Pastoral Social y fortalecer las pequeñas organizaciones que se encuentran en las comunidades (zonas) para que de esta manera se promueva el bien en cada una de ellas.

En lo Productivo.- Por medio del asesoramiento permanente hacer que las comunidades logren desarrollarse social y económicamente.

En lo Económico.- Las familias contarán con un nivel económico estable, basado en los proyectos que la comisión de Pastoral Social vaya a ejecutar.

EVALUACIÓN

La evaluación se realizará de la siguiente manera:

1. Estará bajo la dirección de los responsables de la ejecución de la propuesta.
2. Mediante la cuantificación del número de familias que se encuentren formando las asociaciones en las comunidades de los cantones de Portoviejo, Manta y Chone.
3. La capacitación de los beneficiados será evaluada por la Arquidiócesis en función de la demostración de los proyectos.
4. Se realizará un manual de funciones, donde tanto el beneficiado como el beneficiario, tendrán claro lo que le toca realizar para desarrollar el proyecto.
5. Seguimiento de los proyectos por parte de los coordinadores para determinar el avance de los mismos.

CRONOGRAMA DE TRABAJO

La ejecución de la propuesta iniciará el 20 de febrero de 2008 y concluirá el 31 de diciembre de 2008.

De 20 febrero – marzo: Se conocerán las comunidades ha beneficiarse.

De abril – mayo: Se concienciarán los proyectos en estas comunidades.

De junio – agosto: Se lograrán conseguir los recursos económicos en las instituciones antes mencionadas.

De septiembre – diciembre: Se desarrollarán los proyectos planteados por la comisión de Pastoral Social.

PRESUPUESTO

ACTIVIDADES	TIEMPO	COSTOS USD
Conocer las comunidades a beneficiarse	20 de febrero hasta marzo	150.00
Concienciar los proyectos en estas comunidades	Abril – mayo	250.00
Lograr conseguir los recursos económicos en las instituciones antes mencionadas	Junio – Agosto	500.00
Desarrollar los proyectos planteados por la Comisión de Pastoral Social	Septiembre – diciembre	500.00
		\$ 1400.00

PRESUPUESTO

CANTIDAD	DETALLE	V. UNITARIO	V. TOTAL
50	Especies valoradas	1.50	75.00
	Elaboración del proyecto		100.00
	Recolección de información		50.00
	Horas de Internet	0.80	24.00
	Transporte	Varios	80.00
	Material bibliográfico		110.00
150	Impresiones de trabajo	0.40	60.00
	Digitación de trabajo original		30.00
	Impresión del trabajo original		30.00
	Empastados de tesis		50.00
	Disposiciones legales		60.00
	(Titulo, derecho de sustentación, certificaciones, etc.)		290.00
	Imprevistos		90.00
	TOTAL		1049.00

BIBLIOGRAFÍA

ARQUIDIOCESIS DE PORTOVIEJO, "Pastoral Social", Boletín No. 17, diciembre del 2003, p. 71.

ARQUIDIOCESIS DE PORTOVIEJO, "Pastoral Social", Boletín No. 19, diciembre del 2005, p. 120.

ARQUIDIOCESIS DE PORTOVIEJO, "Pastoral Social", Boletín No. 19, diciembre del 2005, p. 121.

ARQUIDIOCESIS DE PORTOVIEJO, "Pastoral Social", Boletín No. 19, diciembre del 2005, p. 122.

ARQUIDIOCESIS DE PORTOVIEJO, "Pastoral Social", Boletín No. 17, diciembre del 2003, p. 68.

ASOCIACION DE MANABI, "Pasos de Mujer", Primer edición, 2006, p. 42.

ARQUIDIOCESIS DE PORTOVIEJO, "Pastoral Social", Boletín No. 20, diciembre del 2006, p. 135.

ARQUIDIOCESIS DE PORTOVIEJO, "Pastoral Social", Boletín No. 17, diciembre del 2003, p. 62.

ARQUIDIOCESIS DE PORTOVIEJO, "Pastoral Social", Boletín No. 20, diciembre del 2006, p. 144.

ARQUIDIOCESIS DE PORTOVIEJO, "Pastoral Social", Boletín No. 19, diciembre del 2005, p. 128.

Microsoft® Encarta® 2007. © 1993-2006 Microsoft Corporation.

www.vicariadepastoral.org.mx

www.cyta.com.ar